

# 109 學年度新任導師研習會

## 研習手冊

中華民國 109 年 09 月 09 日

## 目錄

議 程.....	1
學生事務處主管名單.....	2
輔仁大學導師輔導工作實施辦法.....	3
■ 宗教輔導中心.....	6
■ 中國聖職單位使命特色發展室.....	8
■ 聖言會使命特色發展室.....	9
■ 耶穌會單位使命特色發展室.....	12
■ 進修部使命宗輔室.....	14
■ 學務處處本部－導師工作團隊.....	17
■ 生活輔導組.....	19
■ 課外活動指導組.....	22
■ 衛生保健組.....	24
■ 資源教室.....	28
■ 僑生及陸生輔導組.....	30
■ 職涯發展與就業輔導組.....	32
■ 原住民族學生資源中心.....	39
■ 軍訓室.....	41
■ 學生輔導中心.....	45
■ 服務學習中心.....	51
■ 宿舍服務中心.....	54
附件一：導師工作簡介	
附件二：導師輔導系統平台功能介紹-校內輔導資源探索	
附件三：職涯輔導資源-CVHS 系統平台簡介	
附件四：學輔中心資源介紹-陪伴學生-與您同行	
附件五：班級經營技巧-李玉蓮老師	
附件六：班級經營技巧-鄭姍姍老師	

## 議程

109年9月9日(星期三)8:30-14:00

起迄時間	內 容	地 點
0830-0900	報到	野聲樓一樓  谷欣廳
0900-0905	會前禱(王組長翠蘭)	
0905-0915	主席致詞(陳學務長若琳)	
0915-0930	師長致詞(聶使命副校長達安)	
0930-1000	學務工作簡介(學務長)	
1000-1020	導師工作簡介(主任導師)	
1020-1050	導師輔導系統平台功能介紹-校內輔導資源探索 (主任導師)請帶手機或平板現場操作系統	
1050-1100	茶敘/交流時間	
1100-1120	職涯輔導資源-CVHS系統平台簡介(職輔組)	
1120-1150	學輔中心資源介紹- 陪伴學生-與您同行(學生輔導中心)	
1150-1230	用餐/休息/交流時間	
1230-1330	班級經營技巧-新手上場/獲獎老師主講	
1330-1350	綜合座談-您最關心的事	
1350-1400	總結及散會	

## 學生事務處主管名單

單位職稱	姓名	分機電話
學務長	陳若琳	2228
副學務長	林自強	2214
軍訓室主任		
主任導師	郭孟怡	6400
生活輔導組組長	曹育榕	2230
課外活動指導組組長	王翠蘭	2232
衛生保健組組長	甘業芊	2528
僑生及陸生輔導組組長	薛淑文	2291
職涯發展與就業輔導組組長	鄭光育	3064
原住民族學生資源中心主任	王英洲	2217
秘書	李瑀婕	2229

# 輔仁大學導師輔導工作實施辦法

88.03.11 八十七學年度第六次行政會議修正通過  
92.06.05 九十一學年度第十一次行政會議修正通過  
93.01.08 九十二學年度第一學期校務會議修正通過  
98.04.30 九十七學年度第二學期學務會議修正通過  
98.06.04 九十七學年度第二學期校務會議修正通過  
101.01.05.100 學年度第1學期校務會議修正通過  
102.06.13.101 學年度第2學期校務會議修正通過  
103.06.5.102 學年度第2學期校務會議修正通過

第一條 本校為實踐追求真善美聖之教育使命，輔導學生生活、學習與發展，並增進師生之共融，達成全人教育之理想，特依「教師法」第十七條規定，訂定本辦法。

第二條 導師輔導工作之實施，以院為統籌單位；各院得由各系推派系導師代表組成院導師工作委員會，研議並規範全院導師輔導工作實施方式。各院系以每班設置導師一至二人且輔導時程以具持續性為原則。延長修業年限之學生以納入四年級之班級接受輔導為原則。但各院系得視其學生學習屬性，彈性調整之。導師輔導相關資訊，由學生事務處彙整後，納入導師之全校性聯繫與通報體系。

第三條 導師之聘任，依下列原則辦理：

- 一、凡本校講師以上專任教師，均有應聘擔任導師之義務。
- 二、導師由各系系務會議於學年結束前一個月遴選，呈送院長彙轉學生事務處，由使命副校長召開審核會議通過後，呈請校長核聘之。  
審核會議之組成辦法另定之。
- 三、導師遇有更調、休假、出國時，由系主任提經系務會議通過，並呈請使命副校長核可後，商請其他教師接替或自行兼代之。
- 四、各系得經系務會議審核通過後，聘請具特殊條件或輔導資格之人員，擔任榮譽導師工作，該職位為無給職；其工作內容與權責，由系務會議議定之。

第四條 班級導師之職責：

- 一、導師應於本校所安排之導師時間(每週三第五、六堂課)，擔任該班輔導工作，並設法了解班級動態。
- 二、導師時間之運用，包含參加全校、院、系導師會議及相關研習活動。
- 三、導師應出席校、院、系辦理之導師輔導知能研習活動，以強化輔導專業知能。
- 四、與學生個別談話每學期每人至少一次，並應登錄輔導基本資料於導師輔導系統中，另應隨機個別輔導，並運用課餘時間舉行師生座談、聯誼或其他團體活動，以增進師生情

- 感。
- 五、導師應協助學生辦理各種獎助學金、急難救助金之申請及班級活動之舉辦與獎懲之建議。
  - 六、導師應協助學生解決有關課業、生活、交友、心理及生涯發展等方面之問題，並輔導學生參加各種教室內、外之學習活動。
  - 七、協助學生事務處處理特殊及重大問題，並參與個案會議，如交通意外、緊急傷病等事故。
  - 八、導師接獲學生休學訊息時，應盡速約見學生商談休學原因，並於學生辦理離校申請程序前，依休學原因提供學生輔導管道或相關資源之協助。
  - 九、其他有關學生輔導事宜。
- 前項第八款有關導師輔導休學學生之參考流程以及輔導紀錄程序，由學務會議訂定之。

第五條 各級導師會議由系、院、校主管召集之。系、院導師會議每學期至少召開一次；全校導師會議每學年至少召開一次。

第六條 學生事務處設主任導師一人，負責召集全校導師會議並協助學生事務處推動全校導師業務之改善與精進，由使命副校長推薦曾任本校導師五年以上之教師擔任之，任期同學務長。

第七條 各院設院導師代表一人，各系設系導師代表一人，由院系主管推薦曾任本校一年以上之現任導師，提交各院院導師工作委員會會議通過，函送學生事務處簽注意見，經使命副校長核定後，呈請校長聘任之。院長、系主任應協助該院、系之導師輔導工作，並由院、系秘書或責成專人協助辦理院、系導師輔導工作相關事宜。

第八條 院、系導師代表之職責：  
一、協助院長、系主任召開各院、系之院、系導師會議及籌辦相關之導師研習活動。  
二、出席學生事務處舉辦之各項導師相關會議及研習。  
三、備齊院、系導師會議紀錄送交學生事務處。  
四、參與全校導師制度運作之改善與精進研議。  
五、院導師代表應參與導師班級經營成果獎之遴選工作。  
六、其他有關事項。

第九條 導師為輔導學生之需求，得商請學生輔導中心協助，並視情況與家長或監護人聯繫，提供各項轉介建議或延請校內外相關單位協助解決問題。

- 第十條 為增進導師了解學生動態，學生事務處遇有學生重大獎懲時，得請導師列席說明。
- 第十一條 導師費依其職等，每週以二小時鐘點費計算並列入基本鐘點內，每年以十二個月計，由各院、系編入年度預算內。
- 第十二條 為輔導學生活動，各院、系每學年應編列導師活動費。
- 第十三條 導師工作之成效應納入教師評鑑考核項目，其評鑑指標，由各院、系參考導師職責及學生意見綜合訂定之。
- 第十四條 本校每年舉辦導師班級經營成果獎之遴選，進行導師工作經驗之累積、擴散與分享；遴選辦法另定之。
- 第十五條 進修部導師輔導工作實施辦法另定之。
- 第十六條 本辦法經校務會議通過，報請校長核定後公布施行。修正時亦同。

## ■ 宗教輔導中心

### 壹、主要精神

校牧室及宗輔中心以天主教基督的福音精神，主要從事校園牧靈工作、禮儀服務及與宗教相關慶典活動，並配合校本部相關處室合作規劃全校性靈性活動，此外，學生輔導工作亦為本中心之服務重點，藉著與學生個別約談，給予需要的輔導，使其在價值觀、生活態度上都能成長，希望能夠成為全校師生身心靈成長之園地。

### 貳、主要服務項目

- 一、負責全校性之禮儀活動，包含于斌樞機主教逝世追思禮、新生祈福禮、開學祈福禮、校慶彌撒、校慶聖誕點燈、子夜彌撒、天明彌撒、羅光總主教逝世追思彌撒、祭天敬祖、聖灰禮、聖週禮儀、復活節彌撒、期末彌撒、畢業祝福禮等。
- 二、籌劃全校性重大慶典之舉辦，如聖誕節、聖週三日慶典等。
- 三、規劃福傳工作及宣導天主教精神，信仰輔導約談、讀經團體、聖詠團、校園福音化活動等。
- 四、組織培育教友的信仰團體（天主教大專同學會），以基督精神帶領志工及社團服務，喚醒人靈，追求真理，關懷社會與世界，體會生命。
- 五、關懷日間部行政單位教職員工，推動行政單位教友教職員落實細胞福傳小組工作。
- 六、負責規劃大學入門使命特色課程，由各院宗輔老師協助授課，每學年上學期安排課程，邀請所有大一新生至淨心堂大聖堂上課，藉此介紹天主教大學的使命特色，讓同學對於學校更進一步認識與瞭解。
- 七、提供淨心堂一樓始胎無染原罪聖母廳、三樓晤談室等靈性聚會活動場地。
- 八、服務窗口：

姓 名	單 位	分機	電 子 信 箱
校牧林之鼎神父 兼宗輔中心主任	宗教輔導中心	2212 2132	078089@mail.fju.edu.tw
安瓊伊	宗教輔導中心	3005	jampiloquio@yahoo.com
古佳欣修女	宗教輔導中心	2213	fj03451@mail.fju.edu.tw
朱芬滿	宗教輔導中心	3080	049982@mail.fju.edu.tw
蔡振興	宗教輔導中心	2255	049964@mail.fju.edu.tw
鄒俊杰	宗教輔導中心	2256	046040@mail.fju.edu.tw

### 叁、109 學年度重要活動介紹

#### 109.9.11 新生扣門禮及祈福禮

在新生開學典禮中，負責新生扣門禮及祈福禮，讓大學新鮮人一踏入天主教學校就感受到學校的宗教氣氛，並為他們的四年生活祈福。

#### 109.9.23 開學祈福彌撒

為新學年的輔大學生學業、生活祈禱。

#### 109.11.1~109.11.30 上學期生命教育週活動—划向深處

配合生命教育主題，划向深處辦理相關活動，包括划向深處生命教育專題講座，生命的追思徵文活動，生命的追思電影欣賞及短片創作比賽。

#### 109.11.30-109.12.25 聖誕系列活動

配合年度活動主題舉辦相關活動，包括 11/30 聖誕點燈活動、12/8 校慶彌撒、12/14-12/18 聖誕愛德活動、聖誕音樂會(日期後定)、12/21-12/23 報佳音、12/24 子夜彌撒、12/25 天明彌撒等。

#### 110.3.25.-110.3.31 生命教育週系列活動

祭天敬祖體驗課程、划向深處生命教育專題講座、為已故親人祈禱活動等。

#### 110.3.26 已故輔大教職工生清明追思彌撒

輔大秉持對我國孝道文化及慎終追遠精神的重視，更是為了向天主表達崇敬及感恩之意，以彌撒祭天的方式，為我們的先祖及全輔大已故的教職工生們，獻上我們虔誠的祈禱。

#### 110.2.22-110.4.3 四旬期及復活節系列活動

四旬期文宣/苦路校園主題佈置、四旬期愛德運動、捐血運動、聖週四-主的晚餐、苦路巡禮、聖週五-主受難日、聖週六-復活節前夕彌撒、主日-復活節彌撒、慶祝復活節教友共融-歡迎新教友等。

#### 110.6.16 期末感恩彌撒

邀請全校師生參與彌撒，為輔大一年的發展，向天主獻上我們的感恩。

#### 110.6.12 畢業祝福禮

藉著輔大校牧的迎光、祈禱和派遣，帶領全體畢業生藉著祈福禮，願同學們不管未來步入社會或繼續學習，常有上主的護祐與陪伴，且懷著一顆虔敬、期待和奉獻的心，為社會和群眾服務、貢獻所長。

✚ 歡迎參加以上各項活動或前往宗輔中心網站查詢資訊  
(<http://www.religion.fju.edu.tw>)。

## ■ 中國聖職單位使命特色發展室

中國聖職使命室提供業務重點\_108.08.11

- 壹、 中國聖職單位【文學院、教育學院、傳播學院、藝術學院教職員生急難關懷】提供文教傳藝四學院教職員生急難關懷救助補助，聯絡窗口為各學院宗教輔導室，敬請各位導師至本單位網址下載中國聖職單位使命室【表件下載—教職員生急難救助關懷-第二級關懷】申請表。
- 文學院/教育學院宗輔室輔導老師：何基蘭老師/文開樓 LE101
  - 傳播學院/藝術學院宗輔室輔導老師：孫玉珍老師/冠五樓 L0102
- 貳、 心靈成長團體/校園文化各項活動
1. 教友團體列車福音班每週二中午 12:00~13:30 於文開樓 1 樓 LE101 室。
  2. 慕居心語慕道班每週三 12:10-13:30 於文開樓 1 樓 LE101 室。
  3. 每學期舉辦中國聖職單位師長人物專訪。
  4. 每學期文學院、教育院、傳播學院、藝術學院院長及系主任與文鐸樓神長共融餐敘。
  5. 每學期不定期舉辦文學院、教育學院、傳播學院、藝術學院同仁及眷屬共融營。
  6. 聖誕節及復活節舉辦教職員/學生共融活動。
  7. 每年 5 月舉辦聖職單位暨文教傳藝四院師生龍舟拔河賽。
  8. 每學年末舉辦中國聖職單位文教傳藝四院主管傳承共融營，感謝卸任主管，歡迎新任主管。
- 參、 每學年初 9-10 月舉辦「教宗若望保祿二世獎學金」文學院、教育學院、傳播學院、藝術學院學生遴選，推薦乙名學生於校慶典禮中接受頒獎表揚。

### 肆、 中國聖職單位使命特色發展室(使命宗輔)服務團隊

單位/職稱	姓名	分機	位置/E-mail
中國聖職單位代表暨使命室主任	汪文麟神父	3308	冠五樓 L0203 室 050878@mail.fju.edu.tw
中國聖職使命室行政窗口/辦事員	陳婉卿	3232	冠五樓 L0101 室 084666@mail.fju.edu.tw
文學院/教育學院宗教輔導室/組員	何基蘭	2330	文開樓 LE101(心慕居) 030009@mail.fju.edu.tw
藝術學院/傳播學院宗教輔導室/組員	孫玉珍	2362	冠五樓 L0102 室 013554@mail.fju.edu.tw

網址：<http://dcs.mission.fju.edu.tw/>

## ■ 聖言會使命特色發展室

### 壹、聖言會使命室服務團隊介紹

單位代表暨使命室主任：劉錦萍修女 (校內分機: 2412，辦公室: 耕莘樓 201 室)。

理工宗教輔導室：甘迪老師 (校內分機: 2453，辦公室: 聖言樓 SF134 室)。

外語宗教輔導室：吳蕙欣老師 (校內分機: 2556，辦公室: 外語學院 LA111 室)。

民生織品宗教輔導暨使命室窗口：簡秀雯老師 (校內分機: 3693、2419，辦公室: 秉雅樓 HE004 室)。

### 貳、聖言會使命室承辦業務

#### (一) 學生培育：

1. 理工學院揚生青年小組：甘迪老師 / 理工學院 聖言樓 SF134 室

目標：提升學生學習效能、增進團隊合作、促進人際關係。

方式：每週社課、幹部培育、社會服務，幹部傳承營。(年度招生活動、自我挑戰極訓營、寒假學習營、安親班科學實驗活動、暑假武界服務學習)

社課	每週三 19:00-21:00
幹部培育	每週一 12:10-13:30
期末幹部傳承營	110 年 6 月陽明山。
社會參與	110 年寒假期間小學生小小偵探營。 110 年暑期南投仁愛鄉武界國中小學生營隊服務。

2. 聖言志工：吳蕙欣老師 / 外語學院 LA111 室

目標：培養學生服務精神、拓展國際視野，增進團隊合作、文化交流的能力。

方式：社課與幹部會議、陪伴志工進行服務實作與反思、小朋友暑期營隊、海外志工至非洲服務學習、海外服務成果展。

社課培育	國內每週一海外每週四 12:00-13:30 歡喜齋 (SF134)及光合齋
幹部例會	每週二 12:10-13:30
海外服務	聖言志工—迦納海外志工隊 時間：110 年 8 月 內容：太陽能架設教學、營養衛教、電腦資訊教學、土質改良、文化交流、兒童關懷。
國內服務	1. 樹林天主堂中學課輔班：每週五 18:30-21:00

2. 樹林天主堂夏令營：預計7月初。

3. 理外民織學會幹部培育：簡秀雯老師/民生織品學院 HE004 室  
內容：由理代會、外代會、民代會、織代會組成，各活動結合院特色及專業，並藉著幹部會議之陪伴，於活動中加入使命精神，幫助院系學會幹部合作，學習互敬互愛及服務之精神。

幹部會議	每週一次，院宗輔一個月一次進行陪伴。
幹部回歸營	3月舉行
幹部傳承營	籌備會議：每月一次 預計5月底金山活動中心舉行，兩天一夜
社會服務	1. 外語「高中生第二外語營」：暑假分北中南區辦理。 2. 「民生營」於暑假舉辦，邀請高中生參加。

## (二) 生活與信仰分享：

推廣多元化生命教育校園生活情境，以聖經、基督信仰之價值觀反思生活。

1. 理工「英文讀經」(每週五)、「基督徒生活入門」慕道前期分享班(每月一次)。聖言樓 SF134。
2. 理工學院「聖經與科學」講座。聖言樓 SF134。
3. 外語學院「聖經與文學」院選修課。
4. 外語學院「共融與釋放」生活分享小組，每週四下午 17:50~19:00。
5. 外語學院「大學聲」音樂分享聚會，每週三下午 17:40~19:00
6. 民生織品學院「活水讀經班」每週二中午。(在織品大樓 6 樓)
7. 民生織品學院「啟發課程」每週四中午。(NF162)
8. 民生織品學院「心靈探索營」。110 年 6 月底。
9. 聖言會單位四學院學會幹部使命傳承營。(預計 5 月底兩天一夜。在金山活動中心)

## (三) 共融與成長

1. 理外民織品四院新進教師傳習會。預計 10 月
2. 理工學院大一導師共融聚會 9/11(五)
3. 聖言揚生青年志工招生宣傳跑班 9/11(五)
4. 理外民織品四院院長期初共融 9/9(三)
5. 理外民織品四院教友學生及新生迎新共融餐會。9/21(一)
6. 理外民織品四院天主教高中畢業生迎新共融活動。9/22(二)
7. 聖言志工與揚生青年相見歡 9/23(三)
8. 聖言志工與揚生青年新生說明會 9/29(二)
9. 民生學院教職員慶生(8、9、10 月份)DIY 工作坊 10/21(三)中午。在民生創新發展中心。
10. 織品學院教職員慶生(8、9、10 月份)植栽療育工作坊 10/13(二)中午。在織品旭榮基地。
11. 聖言會單位人物懇談：預計外語學院康修士和織品學院何兆華主任。

(11 月和下學期五月)

12. 理工教職歡唱家族聚會。(目前沒有學生參加)(每月一次)
13. 民生織品學院馬槽設計布置比賽與展示(11 月~12 月)
14. 民生織品學院教職員(11、12、1 月份)慶生共融餐會。110 年 1/13(三)
15. 聖言會單位四院秘書共融營。(預計下學期 7 月宜蘭礁溪聖母山莊及聖嘉民中心)
16. 聖言會單位四院主管傳承營(預計下學期 6 月)

(四) 陪伴與關懷：學生心靈關懷、諮詢陪伴、特別意向代禱、學涯生活懇談。

(五) 急難關懷、救助、禮儀：理外民織四院之學生或其家屬生病、逝世以及喜慶、祈福、追思彌撒；協助遭遇急難情況之學生申請相關補助。

(六) 慶典禮儀：開學祈福彌撒。配合宗教節慶，發揮宗教情操與關懷。

1. 介紹天主教禮儀年。信仰與生活海報、文宣製作，定期更換。
2. 理工學院中元祈福禮。8/26
3. 理工學院歡唱家族參與聖誕表演 12/17。
4. 外語學院六系聯合報佳音 12/16。
5. 外語學院聖誕市集活動 11/30~12/5。

~相關活動資訊請關注臉書「輔仁大學民生織品學院宗輔室」及「輔大外語宗輔」粉絲專頁~

歡迎按讚並分享喔!

## ■ 耶穌會單位使命特色發展室

### 壹、服務精神

為將天主教大學憲章具體落實於法、管、社科、醫四學院的教學、研究、服務等活動中，耶穌會使命室以「夥伴關係」、「分享使命」、「共享成果」、「共融共識」的精神辦理推動各項工作。以耶穌會使命精神，服務信仰及在社會中促進福音的正義，經由對弱勢的關懷、對人性尊嚴的肯定，帶動教職

員生的良性互動、塑造合諧和樂的相處氣氛。說明如下：

- 一、參與所屬各學院院務會議、導師會議及系所主任、新進老師遴選……等有關會議，並積極提供建議或有關使命精神之說明。
- 二、籌組成立法、管、社科、醫學院學生發展委員會，輔導、培育各自主性學生組織，建立「以學生為中心的學習團體」。
- 三、積極與學校各單位緊密配合，參與規劃、執行並主辦各項活動，致力實現真善美聖的全人目標。

### 貳、耶穌會使命室服務團隊：

連結網址 <http://jmo.mission.fju.edu.tw/aboutFju.jsp?labelID=20>

單位/職稱	姓名	分機	辦公室/E-mail
耶穌會單位代表	嚴任吉神父	2905-2789	羅耀拉大樓 SL108 015071@mail.fju.edu.tw
使命室主任 醫學院宗輔	王文芳	2905-2955 2905-3409	羅耀拉大樓 SL109 國璽樓 MD147 054658@mail.fju.edu.tw
學生培育	鄭寶彩	2905-2949	樹德樓 LW110 003810@mail.fju.edu.tw
綜合業務	閻美瑜	2905-2728	羅耀拉大樓 SL110 149624@mail.fju.edu.tw
法管社科宗輔	陳宗舜神父	2905-2616	樹德樓 LW111

### 參、服務項目與內容

- 一、學生個別晤談（陳宗舜神父、王文芳、鄭寶彩、閻美瑜）

(一)目標：關懷、傾聽、陪伴

(二)對象：有需求的學生

- 二、學生急難關懷

(社會科學院、醫學院：王文芳，法律學院、管理學院：閻美瑜)

(一)目標：尋求實質幫助

(二)對象：關懷教職工生，特別是休/復學生、高關懷、弱勢學生及共助學生。

(三)方式：請系秘書、導師提供資訊，填寫申請書經師長簽名後，由學院關懷負責人提出申報。

### 三、學生分享團體（陳宗舜神父、王文芳）

- (一)目標：認識基督與我的大學生活有什麼關係
- (二)對象：對天主教信仰有興趣的同學
- (三)方式：每週聚會一至二次

### 四、學生自主學習團體（鄭寶彩、王文芳）

- (一)目標：培育具服務-領導之人才
- (二)對象：各系學會卸任幹部
- (三)方式：

- 1.團體定期會議。
- 2.辦理學會幹部培訓營（寒、暑假）。
- 3.系學會、自主學習團體陪伴與輔導等。
- 4.醫學院行政主管與僑生、陸生座談會、慕道班籌備及執行。

### 五、舉辦教職員工福傳培育、靈修成長、研習精進、自強共融……等活動。

（王文芳、鄭寶彩、閻美瑜）

- (一)耶穌會單位主管共融營。
- (二)午間有約：找到獨特自在的我-神操系列。
- (三)工友夥伴月聚會。
- (四)法、管、社科、醫 4 學院秘書營。
- (五)讀經班、讀書會。

### 肆、禮儀活動：

- 一、以天主教禮儀年為中心，舉辦各項節慶禮儀及福傳共融活動。如四旬期、聖週、復活節，將臨期、聖誕節……等。
- 二、以天主教聖事禮儀或禮儀精神，紀念、慶祝及完成人生各項重要階段。如婚配聖事、追思彌撒或追思禮，醫學院各系加袍禮、加冠禮、配章禮、大體老師迎接禮、大體老師慰靈公祭……等。

## ■ 進修部使命宗輔室

### 壹、服務工作團隊介紹

季進德主任 校內分機：2860

辦公室：進修部大樓 ES109

何戀玉同仁 校內分機：2864

辦公室：進修部大樓 ES112

李淑芬同仁 校內分機：2851

辦公室：進修部大樓 ES502

### 貳、本學期活動項目

#### 一、學生成長培育

##### (一)天主教大專同學會輔進分會。

目標：團體支持、聆聽、分享、服務、學習。

時間：星期五 17:30-18:30，星期五 17:30~18:30。

地點：ES111 室。

##### (二)心靈成長果園

###### ▲音樂素養培育

主題：每週練習，發揮歌唱潛能，校園報佳音，歡渡聖誕節的平安喜樂。

歌曲：喜愛的歌及聖誕名曲。

指導：陳家祈老師，音樂系，主修聲樂、副修鋼琴。

時間：每週一傍晚 17:30-18:30。

地點：ES111 室。

###### ▲春天讀書會

目標：閱讀與心得分享是求得知識與智慧的利器，讀書會提供跨系夥伴共同閱讀的機會。

從閱讀中整理思路，自我覺察，在分享中收穫成長，開拓思維與視野，鍛練口頭表達能力。

時間：每週五下午 5 點半至 6 點半，地點：ES111 室。

讀本：牧羊少年的奇幻旅程，Hope for the Flowers，踏上生命的第二旅程。

導讀：余淑娟老師，學歷：東海大學哲學學士、輔仁大學哲學碩士、博士。

經歷：耕莘管理健康學校全人中心兼任教師

時間：每週五傍晚 17:30-18:30。

地點：ES111 室。

##### (三)輔進菁英學生培訓計劃

建立跨系培育的團體，使心靈的愛成為果實。

###### ▲報名

日期：2020 年 9 月 24 日至 10 月 22 日

推薦表索取地點 ES112 室/109 室

###### ▲人際關係與全人發展體驗營

日期：2020 年 11 月 22 日(日)

營主任：季進德神父

主講人：朱啟仁老師 專長：團康活動與探索教育

目標：彼此認識與團隊組織建立。

### ▲自我照顧

日期：2021年1月17日(日)，時間：上午9:00~12:00

主講人：陳美琴老師，美國馬利蘭州羅耀拉管理學院諮商心理所博士  
專長：心理諮商、心理治療、藝術治療。

目標：自我認識，自我成長。

### ▲人際關係與溝通技巧

日期：2021年1月17日(日)，下午13:30~17:00

主講人：方玉華老師，依納爵靈修中心專任講師  
專長：自我認識與非暴力溝通技巧

目標：人際關係與溝通之關鍵性重點。探索與練習。

### (四)印度服務學習與文化交流計劃

目標：深耕愛與勇氣的特質，體驗印度文化內涵，拓展胸襟視野與建立友好關係。

指導老師：唐維敏老師

隨隊神師：嚴任吉神父、季進德神父

2022 團隊夥伴招募說明會：2021年10月27日(二)17:30~18:30

地點：ES101 室。

前往印度：2022年1月/2月，行程內容於招募說明會說明。

### (五)學生生命探索

目標：舉辦講座或活動幫助學生尋找自己生命的存在意義與價值。

活動時間：週三晚上 20:30-22:00 或 17:30-18:30

地點：ES101 或 ES502

## 二、教職工成長培育

### (一)「心訊」讀書會

主題：閱讀從心而來的訊息，當代世界的訊息，  
展開思維，與自己、他人相遇，了解、同樂，圓滿工作與成長。

時間：每個月最後一個週三傍晚 17:00-18:30。

地點：ES111 室。

### (二)遇見幸福讀經班

時間：每週三下午 14:00-15:00。

地點：ES111

### (三)與神對話讀經班

時間：每週二晚上 19:00-20:30。

地點：ES502

### (四)教職員信仰與身心靈深耕活動

目標：舉辦講座或活動幫助教職員探索自己生命的存在意義與價值。

日期：每個月舉辦一次

時間：於 16:30-18:00

地點：視活動性質。

### 三、重點活動

#### (一)進修部大學入門使命特色單元介紹

##### 1. 授課老師與使命宗輔老師教學座談會

日期：2020年9月15日(二)

時間：17:30-18:30

地點：ES101

##### 2. 單元介紹

日期：2020年9月30日(一)至10月28日(三)止

時間：18:40-22:00 (按各班大學入門上課時間)

地點：淨心堂 二樓大聖堂

#### (二)進修部週會

日期：2020年11月18日(三)

時間：20:30-22:00

地點：中美堂

#### (三)聖誕節系列活動

##### 1. 將臨期愛德活動宣導

日期：2020年12月1日至12月23日

地點：進修部各教學大樓

##### 2. 進修部聖誕點燈

日期：2019年12月01日(二)

時間：18:00-18:40

地點：進修部大樓前廣場

##### 3. 聖誕報佳音

日期：2020年12月14(一)及12月23日(三)

時間：17:30-18:30

地點：真善美聖廣場、進修部大樓

##### 4. 學生團體暨新生跨系聖誕共融。

日期：2020年12月21(一)

時間：17:30-18:30

地點：ES101

##### 5. 教職員聖誕節共融

日期：2018年12月17或22日(暫定)

時間：17:30-19:00

地點：淨心堂一樓大廳

## ■ 學務處處本部－導師工作團隊

一、「導師時間」的運用：為落實本校導師輔導工作並發揚導師輔導特色，敬請各院系、各班級導師配合辦理相關事宜：

(一) 導師應於本校所安排之導師時間（每週三第五、六堂課），擔任該班學生輔導工作，並了解班級動態；導師時間之運用，包含參加全校、院、系導師會議及相關研習活動。

(二) 全校各院系應避免於「導師時間」要求導師參加非關導師輔導之會議及活動。各班級導師亦不得挪用「導師時間」作為補課、考試或舉辦非關導師輔導的會議及活動（帶領導生班級參與活動除外）。

二、導師輔導系統：

(一) 網址：<http://advisory.dsa.fju.edu.tw/M3/>

(二) 依據「輔仁大學導師輔導工作實施辦法」，第四條班級導師之職責的第四款「與學生個別談話每學期每人至少一次，並應登錄輔導基本資料於導師輔導系統中。」

(三) 提醒導師在教學研究公忙之餘，請不要遺漏登錄工作，與學生個別談話輔導後，務必至「導師輔導系統」登錄輔導紀錄。

三、109學年度學務處之導師業務重點內容：導師研習會議暨導師輔導網絡宣導計畫；導師輔導知能培訓計畫；導師班級經營成果獎勵實施計畫等；配合防疫期間境外生關懷計畫；導師遴聘系統化；輔導系統系統建置計畫。

四、LINE@輔人輔仁：學務處結合 LINE@行動平台，首創「輔仁學務 LINE@服務網」，並推行「LINE@輔人輔仁 2.0」的數位行動載具的導師輔導運行機制，敬請各院系主管及導師下載運用。掃描以下 QR Code 即可加入 LINE@輔人輔仁：

四、「輔仁輔人」貼圖發行：為營造校園友善環境，促進師生互動溝通，學務處導師工作團隊開發了2組LINE貼圖（輔仁輔人真真善善篇、輔仁輔人美美聖聖篇），期師生「溝通無障礙、互動零時差」，這2組貼圖已經上架LINE貼圖小舖並發送全校導師運用，讓真真、善善、美美與聖聖陪伴辛苦的導師拉近與學生的距離。

五、導師業務聯絡方式

(一) 學務處導師工作團隊：

姓名	E-mail	分機
郭孟怡(主任導師)	050814@mail.fju.edu.tw	6400
鄭津珠(統籌窗口)	002486@mail.fju.edu.tw	2138
吳宏銘(代理人)	043144@mail.fju.edu.tw	3197
藍博耀(系統建置)	071158@mail.fju.edu.tw	6411
曾筱芸(缺修導師時間處理)	149138@mail.fju.edu.tw	3956

(二) 進修部導師工作團隊：

姓名	E-mail	分機
陶莘華(行政督導)	060862@mail.fju.edu.tw	2806
張博偉(行政同仁)	wecare@mail.fju.edu.tw	2286

## ■ 生活輔導組

### 壹、重大慶典活動：

項目	新生開學典禮暨輔導教育	新生家長諮詢服務	新進轉學生座談會	校慶感恩慶祝大會	畢業典禮
時間	109.09.11(五)	109.09.12(六)	(暑轉)109.09.16(三) (寒轉)110.02.24(三)	109.12.04(五)	110.06.12(六)
地點	中美堂	野聲樓一樓 谷欣廳	(暑轉) LMB1 國際會議廳 (寒轉) 進修部 ES001 演講廳	中美堂	中美堂

貳、校園性侵害性騷擾或性霸凌事件：各項訊息公告於本校性別平等教育委員會網站(<http://gender.fju.edu.tw/>)。特別注意：依性平法第 21 條學校教職員工「知悉」疑似性侵害、性騷擾或性霸凌事件者(無須查證事實)，應於知悉後立即向學校「通報」(分機 2885 或 3103)，至遲不得超過 24 小時 (3 萬~15 萬元罰鍰)。諮詢專線(02)2905-3103/3040。

參、校園霸凌事件申請調查：諮詢專線(02)2905-3103。

肆、班代表座談會：上、下學期各舉辦 1 次，宣導學校舉辦的活動及各項業務訊息。

伍、學生急難救助金：包含輔仁大學學生急難救助金、教育部學產基金設置急難慰問金、財團法人台北行天宮學生急難濟助等。詳細內容可參考連結(<https://reurl.cc/q8zrAN>) 諮詢專線日間部(02)2905-3031；進修部(02)2905-2246。

陸、校內外獎(助)學金：申請資訊公告於「[學務處獎\(助\)學金資訊系統](#)」。

柒、就學補助專案—學雜(分)費分期付款：因經濟困難，無力一次籌足學雜(分)費之學生，可申請本專案。諮詢專線(02)2905-2231。

捌、輔仁大學弱勢學生助學金：包含共同助學金、生活助學金、清寒助學金，申請相關資訊請至生輔組網站(網址：<https://reurl.cc/odzrn3>) 諮詢專線日間部(02)2905-2264/3103；進修部(02)2905-2246。

玖、學生就學優待減免：每學期末提出下一學期之學雜費減免申請(可直接扣除減免金額)。另為鼓勵學生多元學習，提升未來職場競爭力，放寬「低收入戶學生及中低收入戶學生」、「身心障礙人士及其子女」、「原住民籍學生」及「特殊境遇家庭之子女孫子女」現行修讀輔系、雙主修及教育學程之學雜費減免限制。凡申請就學減免之學生，不得申請政府所提供其他教育補助費(含人事行政局)，兩者僅能擇一辦理。諮詢專線日間部(02)2905-3173；進修部(02)2905-3890。

拾、學生就學貸款：每學期辦理一次，學生務必於學校規定之日期前至臺灣銀行辦理對保並將對保完之資料繳交至生活輔導組辦理註冊程序，本學期於109.09.07(一)截止收件。本學期起新增經中央主管機關公告之受傳染病疫情影響學生得加貸生活費貸款。每學期辦理就學貸款宣導講習，本學期預定於109.11.24(二)假野聲樓谷欣廳辦理，讓學生了解就學貸款辦理之相關規定及程序。

拾壹、學生公假：公假申請應於請假日前填寫公假單完成公假程序，並於3日(含)內之公假單需檢附有關證明文件，經派遣(邀請)單位簽證，由所屬系主任(所長)核准後，將請假單各聯分送至任課教師、系(所)及學務處生輔組登錄，逾3日之公假單需檢附有關證明文件經所屬系主任(所長)核章後送生活輔導組轉呈學務長核定，並將核定後之請假單各聯分送至任課教師、系(所)及學務處生輔組登錄。

拾貳、兵役：新生、本學期復學生、本學期轉學生請至本校[學生資訊管理系統](#)填妥兵役資料後務必列印兵役資料表單，請於109.09.07(一)前繳交紙本兵役資料表單及相關證明文件(羅列如下)。諮詢專線日間部(02)2905-3031；進修部(02)2905-2979。

一、相關證明文件：

(一)尚未服役之役男：【日間部學士班、碩士班、博士班及碩士在職專班】及【進修學士班】同學，均須繳交兵役資料表單。

(二)後備軍人繳交：(1)退伍證明書正反面影印本壹份(2)兵役資料表單。

(三)免役者繳交：(1)免役證明書影印本壹份(2)兵役資料表單。

(四)停役兵繳交：(1)停役兵證明影印本壹份(2)兵役資料表單。

二、尚未履行兵役義務的役男，短期出國(不得逾4個月)，請以『網路申請方式』申請出國，請由此網址進入<https://www.nca.gov.tw> 或者進入內政部役政署網頁→往下可看到【主題單元選項】→役男短期出境線上申請。

拾參、學生獎懲業務：依本校[學生獎懲辦法](#)辦理。

一、請協助宣導，請同學遵守本校考試規則，考試各憑實力，不要心存僥倖作弊，作弊者，依程度輕重予以小過以上之懲處，相關規定參閱本校考試規則。

二、班級自治幹部暨社團、學會幹部獎懲建議表，於每學期期末考試前三週提報。

三、違規銷過：因違反校規被記小過或申誡之同學，得於懲處公告或申訴確定之次日一年內，依本校「違規銷過實施要點」向生活輔導組申請銷過。

四、歷年獎懲紀錄及班代表服務證明申請書，可至生活輔導組網站下載使用。

拾肆、學生團體保險：108-109學年度由三商美邦人壽保險公司承保。每位學生

負擔 247 元保費。理賠項目包含：意外事故門診金理賠最高額度 5,000 元，住院醫療理賠最高額度 50,000 元，因疾病或意外身故理賠額度為 100 萬元之保障。依教育部作業原則規定，應鼓勵同學參加保險，但非強制性。

拾伍、拾物招領：拾物招領網址請由此進入 <http://www.net.fju.edu.tw/lost/>

拾陸、校外賃居輔導：

一、租賃資訊：

(一)建置「雲端租屋網」，與優質房東建立良好合作關係，並依教育部 7+1 項安全評核要項完成評鑑。(QR code 見右)

(二)為擴大與賃居學生之宣導層面，提供雙向溝通平台，特建置 FB 臉書粉絲專頁「輔仁大學賃居服務小組」。(QR code 見右)

(三)為提供賃居同學簡易了解所租處所之安全程度，特設計「輔仁大學校外賃居安全訪視初評表」。(QR code 見右)

二、賃居生輔導：依教育部要求：為「強化學校賃居服務品質，有效維護學生校外賃居安全」，本校援例於開學二周內請各系所導師暨班代表協助調查同學於校外租屋(賃居)之基本資料，以利適時訪視，以維護學生校外賃居安全。若有任何賃居方面問題可聯絡(02)2905-2054。

三、109學年度賃居服務宣導嘉年華會：109.09.21(一)至109.09.23(三)，假風華再現廣場舉辦本校「109學年度賃居服務宣導嘉年華會」，預計邀請新北市城鄉發展局、崔媽媽基金會共同設攤，為本校為數眾多賃居生的租屋安全提供最新、最重要的資訊，俾利提升學生租屋安全知能，攤位中設有趣味有獎徵答及精美宣導禮品，有勞各位導師鼓勵同學踴躍參加。

## ■ 課外活動指導組

藉由學生活動強調人性化的教育精神及關懷和服務學生之前題，結合校內外資源，協助學生透過實際參與課外活動的歷程，學習民主、自治、負責任、關懷他人與服務社會的態度，發展學生獨立思考的潛能，促進學生身心靈之成長，展現本校真、善、美、聖的精神。

壹、本組主要業務：

- 一、輔導學生自治組織（81個）暨社團（89個）
- 二、籌辦學生自治組織暨社團幹部研習活動
- 三、全面推動服務學習型活動
- 四、號召學生代表籌辦校慶園遊會
- 五、輔導學會辦理學術相關展演活動
- 六、鼓勵學生參與專業相關競賽活動
- 七、輔導學生透過活動創造核心行為與能力
- 八、媒合社團協辦全校型大型慶典活動
- 九、器材及教室外學習場地之租借與管理
  - (一)、真善美聖廣場及潛水艇的天空之租借與管理
  - (二)、校內中央走道旗幟插立預約與登記
  - (三)、焯焯館租借與管理
- 十、管理中央走道海報欄
- 十一、服務學習之課外活動部份
- 十二、教育優先區中小學營隊之辦理
- 十三、促進學生體驗學習之活動辦理

貳、輔大迎新季相關活動訊息

本學年社團迎新博覽會以「社團迎新季」為主題包裝，進行維持一週的系列活動，以靜態、動態系列活動迎接新生，並舉辦系列活動，分別如下：

活動時間	活動內容	活動地點
109/9/21(一)-9/25(五)	社團博覽會	風華再現廣場
109/9/23(三)	迎新晚會	中美堂前
109/9/29-30 12:00-19:00	「揪一起·捐熱血」捐 血活動	利瑪竇大樓前及校門口

相關資訊可使用手機掃描下方 QRcode 連結活動 Facebook 粉絲專頁或至學務處課外活動指導組查詢，歡迎老師協助宣傳並與同學共同參與☺

↓社團迎新季粉絲專頁

↓課外活動指導組粉絲專頁

參、109 學年度課指組輔導群一覽表

姓名	分機及 e-mail	輔導之學生自治組織	輔導之社團
高聖達	2279 *076612	文學院之院代會與系學會 教育學院之院代會與系學會 傳播學院之院代會與系學會 藝術學院之院代會與系學會	學術性社團
陳彥儒	3079 *088800	法律學院之院代會與系學會 管理學院之院代會與系學會	藝術性社團
陳珮瑾	3095 *146582	理工學院之院代會與系學會 外語學院之院代會與系學會	音樂性社團
黃紹喻	3049 *126331	社會科學院之院代會與系學會 醫學院之院代會與系學會	休閒聯誼性社團
蕭景星	3085 *134176		體能性社團
林淑君	3004 *139562	民生學院之院代會與系學會 織品學院之院代會與系學會	服務性社團
林韋宏	2275 *142520	學生會 (含學生議會) 各層級會議學生代表	
王子函	3890 *145503	部代會 進修部之系學會	

## ■ 衛生保健組

壹、緊急傷病處理：校園突發緊急傷病狀況可撥打分機 2995（緊急傷病專線）由衛保組護理人員臨場協助處理。

貳、健康檢查：

一、本年度新生健檢於 109.09.01(一)~109.9.19(日)共計 18 天，於輔大附醫一樓影像醫學科及二樓公益空間辦理，請輔導系所新生依指定日期先行上網預約，並在預約日期到院檢查。若新生因特殊因素無法依時受檢，請洽衛保組(02)2905-6705 詢問後續補檢事宜；新生健檢相關辦法請至『衛保組網頁-新生健檢專區』查看。健檢報告書預定 11 月 5 日前發送。

二、因應疫情(COVID-19)，請同學進入醫院務必配合院方防疫措施：量體溫、全程戴口罩、酒精消毒手，體溫大於 38°C 請勿到院體檢並儘速就醫。

三、為讓學生了解新生健康檢查各項數據所代表之意義，本組於 109.11.18(三)、11.25(三)，假輔大進修部地下室一樓演講廳 ES001 辦理『109 學年新生健檢報告說明會』，請鼓勵學生於活動報名系統(代碼:28524)報名參加。

四、學生健康管理與輔導：

健康檢查結果，有特殊健康問題學生會在導師輔導系統呈現，請導師協助關懷或輔導至輔大附設醫院追蹤複檢。

參、急救教育訓練活動：

一、安全場域：

本校於圖書館、綜合教室、學生宿舍及體育場館等場域建置完成自動體外電擊去顫器(含 16 台固定式、3 台攜帶式)計 19 具，並於建物場域外觀張貼 AED 標示。

二、急救教育認證訓練：

推廣急救訓練-心肺復甦術訓練 CPR+自動體外心臟電擊去顫器 AED 教育訓練，加強學生急救技能，本學年度辦理多場 CPR+AED、BLS 基本救命術急救訓練課程，學術科評核通過考試可獲二年有效合格證書，敬請導師鼓勵學生於學校網頁-活動報名系統報名參加，109-1 學期規劃於 10/24(六)上下午場、11/28(六)上下午場、11/26(四)晚上場等 5 場次(每場次 60 人)，詳情請上學務處衛保組網頁瀏覽。

肆、身心健康系列講座：

為提升學生自我健康照顧能力，針對學生常見潛在健康問題，邀請醫療保健專家蒞校演講。109-1 規劃辦理 3 場次，其中 2 場於導師時間辦理，1 場於中午辦理，詳細內容另公告於本組網頁上，歡迎導師們帶領所屬班級報名參加。

場次	輔導議題	演講題目	內容簡介	主講	演講時間	地點
1	營養教育	健康營家 —破解癌症飲食的迷思	<p>癌症已成為全球慢性病之一，如何預防癌症？罹癌後營養狀態為影響癌友預後的關鍵因素。讓癌友保持良好營養狀態，協助度過這段治療的辛苦過程，破除錯誤的飲食迷思。</p> <p>本講座由營養師來教導大家，學習如何選擇正確的飲食，達到預防疾病，保持健康的目的。</p>	劉麗華營養師	耕莘醫院營養組組長	2020.10.28(三) 13:30—15:30
2	傳染病防治	追疾線索 ~解開結核病迷思	<p>結核病目前仍是僅次於愛滋病的全球公共衛生重要挑戰，經飛沫與空氣傳播，迄今仍是台灣每年新通報之法定傳染病個案數最多且具威脅的疾病。雖有藥物可治療，但卻從未消聲匿跡，為使大家能正確認識結核病，進而了解接觸者有哪些須配合及其風險，提昇自我照護知能並預防減低罹病風險。</p>	周紋如醫師	輔仁大學附設醫院胸腔內科	2020.11.24(二) 12:00-13:30
3	兩性教育	大學「避」修課	<p>1.有些事我們可以不!但我們不能不懂!</p> <p>2.你知道台灣青少年未婚懷孕比例可說是居亞洲之冠，墮胎的人數也逐年增加。</p> <p>3.避孕迷思有哪些?什麼是愛滋病?聽聽專家怎麼說!</p> <p>4.醫師的小叮嚀</p>	彭加雯醫師	耕莘醫院 醫用超音波協會婦產科、中華民國婦產科專科醫師	2020.12.09(三) 13:30—15:30

#### 伍、餐飲衛生：

校內餐廳衛生評鑑工作，於學期中不定期至餐廳輔導檢查，為校園之飲食衛生把關，評鑑結果於期末公告週知。本學期校內共列管五家餐廳及三家咖啡簡餐，師長暨同學若有餐廳相關之問題可向本組反應。

#### 陸、學校健康促進專案：

- 一、本年度本校健康促進學校以「活力輔仁·健康達人」推動全校師生健康促進活動，著重於健康體位、菸害防制、校園性教育及急救安全教育推動，並依學生生活型態問卷及健康檢查情形，針對影響學生健康因子，推動全校師生規律運動與健康飲食提升本校學生自主健康管理目的，屆時敬請導師鼓勵學生參與。
- 二、為使大學生重視健康，了解喝白開水的重要性，鼓勵自備水瓶多喝水，減少含糖飲料攝取。預計於 109.09.16—108.10.23 舉辦「我的白開水年代」活動，同學可至活動報名系統報名並下載紀錄表，並紀錄每日喝水量，完成一週喝水體驗者，可獲得健康小禮物。
- 三、為使同學們瞭解均衡飲食的重要性，並付諸行動，本學期辦理「我的餐盤 聰明吃營養跟著來」預計於 109.10.19—109.11.30 舉辦，同學須依據我的餐盤六句口訣建議，挑選適量的餐食，拍照，上傳，經審核通過，即可至衛保組領取精美獎品。
- 四、校園除 4 處戒菸輔導區(吸菸區)外全面禁菸。戒菸輔導區位置：文開樓側邊車庫後方、聖心教學旅館(輔進超商)旁、濟時樓走道旁涼亭、輔園超商側門旁。  
新北市衛生局不定期派員入校取締稽查違規吸菸者，依菸害防制法得處二千元以上一萬元以下罰鍰。遇有於禁菸場所吸菸者，得予勸阻或檢具相關事證(人、事、時、地、物-如姓名、身分字號、吸菸影像等資料)交由衛生局辦理行政處分事宜。遇態度欠佳可通報校安中心協處，免費戒菸專線 0800636363，菸害糾舉專線 0800-531531。

#### 柒、傳染病防治：

- 一、依中央流行疫情指揮中心防範嚴重特殊傳染性肺炎 COVID-19(新冠肺炎)，請配合防疫新生活運動：保持手部清潔，戴口罩、不亂摸口鼻及眼睛、保持社交距離、定期量體溫、出入實聯制、定期消毒環境等，落實良好衛生習慣。並遵守本校防疫應變三階段作為及原則，做好自主健康管理；疫情通報及諮詢服務專線：1922
- 二、登革熱防治:如有頭痛、後眼窩痛、發燒、紅疹、骨頭關節肌肉痛症狀，速就醫通報不延誤，積水容器應倒置刷晾乾淨或加蓋。

捌、器材外借服務：

提供輪椅、拐杖、保健箱、熱敷袋等器材外借服務，本校教職員工生請攜有效證件於週一至週五 8:00~18:30 洽衛保組(國璽樓 MD134 室)辦理，寒暑假服務時間另依學校統一作息規定。

分機:2995(緊急傷病專線)、3116、6704、6705 E-mail：health@mail.fju.edu.tw

## ■ 資源教室

壹、提報 109 學年度第 1 學期大專校院特殊教育學生鑑定：針對校內 109 學年度入學之特殊教育新生，或有特殊教育需求之學生，於 9 月 1 起辦理教育部特殊教育通報網提報鑑定作業。班上有特殊教育需求學生之相關資料，可與本室取得聯繫。

貳、輔仁大學特殊教育推行委員會：本校行政會議通過「輔仁大學特殊教育推行委員會設置辦法」，本學期預計將於 10 月 29 日召開會議，討論本校招收特殊教育學生策略推動與相關資源，各學院院長為委員成員，可透過相關會議協調相關輔導策略方案討論。

參、提供特殊教育學生學習配套方案：供所有授課教師及特殊教育學生本人有需求者，可隨時與本室聯絡提出申請。

一、課業輔導授課鐘點費：協助特殊教育學生免因其障礙而導致課業學習困難。

二、提供個案輔導助理員：協助特殊教育學生可就其校園生活所需之各項協助，尋求同儕協助，並舉辦座談交流協助心得與意見。

三、聽打員：針對聽障學生，因其障礙導致課堂學習、聽講活動有困難，本室可提供即時聽打員服務，協助特殊教育學生解決其問題。

肆、舉辦各式特殊教育學生活動：以提倡特殊教育學生人際互動技巧與學得一技之長。

活動主題	目的	活動時間	活動地點
資源教室協助學生培訓暨服務說明會—及時聽打員	培訓聽打員以協助聽障學生。	109.09.09 10:00-12:00	國璽樓 MD130
資源教室協助學生培訓暨服務說明會-生活助學生	了解如何協助特教生及工作規則	109.09.16 10:00-12:00	國璽樓 MD130
109-1 特教生座談會-與學務長有約	特教生與學務長交流座談	109.10.07 12:00-13:30	文開樓 LE-3A
特殊教育電影欣賞(一)	宣導並使全校師生了解特殊教育	109.10.14 12:00-15:30	國璽樓教室
109-1 特殊教育學生輔導協調會	行政單位輔導協調會議	109.10.15 12:00~14:30	野聲樓谷欣廳
資源教室迎新暨助人者活動	促進特教生情感連結	109.10.17-18 09:00~17:00	校外

特殊教育電影欣賞(二)	宣導並使全校師生了解特殊教育	109.10.21 12:00-15:30	國璽樓教室
109-1 資源教室職涯活動-職場非知不可潛規則	使特教生順利銜接職場	109.10.28 12:30-15:30	國璽樓 MD171
特殊教育推行委員會議	推展本校特殊教育 育工作	109.10.29 14:00-15:30	野聲樓第一會議室
特殊教育電影欣賞(三)	宣導並使全校師生了解特殊教育	109.11.18 12:30~15:30	國璽樓教室
109-1 資源教室職涯活動-跨出理財的第一步	使特教生順利銜接職場	109.11.26 12:30-15:30	進修部 ES101
特殊教育電影欣賞(四)	宣導並使全校師生了解特殊教育	109.12.02 12:30~15:30	國璽樓教室
資源教室協助學生期末座談	了解如何協助特教生及工作規則	109.12.09 12:00-13:30	國璽樓教室
特殊教育電影欣賞(五)	宣導並使全校師生了解特殊教育	109.12.16 12:30~15:30	國璽樓教室
資源教室冬至暨聖誕手作團圓活動	連結本室學生之凝聚力	109.12.23 12:00-15:30	國璽樓教室
109-1 資源教室職涯活動-妝扮自己，增加自信	使特教生順利銜接職場	109.11.26 12:30-15:30	國璽樓 MD171

伍、結合共同助學生與工讀生人力資源，成立資源教室服務團，強化志工工作及課程訓練，提供本校特殊教育學生「課堂即時聽打」及「教材電子轉換」...等服務，亦達到培養本校教職員生服務精神之目的。

陸、資源教室開放時間與聯絡方式：

學期期間：週一至週五 08:00--21:00      寒暑假期間：於放假前另行公布。

電話：(02)2905-3115、2905-3118、2905-3148、2905-3165、2905-3196

E-mail：[fjursr@mail.fju.edu.tw](mailto:fjursr@mail.fju.edu.tw)

地理位置：國璽樓 MD130 室

## ■ 僑生與陸生輔導組

### 壹、僑陸生輔導

- 一、因應教育部陸續開放低感染風險及中低感染風險國家/地區在學境外學位生返臺，109年7-8月共有118位僑陸生返台進行居家檢疫。
- 二、109學年度新生入臺規劃，配合入台簽證及防疫旅館的日期，訂於9月7-9日三天，完成檢疫離開防疫旅館為9月22-24日，進行檢疫之新生名單會轉知導師及系上，協助共同關心同學，並請轉知任課因已開學，對於上述名單的學生能給予通融與協助。
- 三、僑陸生新生輔導講習：訂於109.09.28(一)9:00-10:00，假國璽樓二樓國際會議廳舉行，內容有僑陸生行政及輔導資源介紹、安全講習等，希望透過各處室簡介與授課內容，幫助新僑生融入在地生活，及早適應校園、安心向學。
- 四、活動輔導：輔導僑生聯誼會(下設港澳同學會、馬來西亞同學會)及陸生聯誼會，辦理迎新、各項年節及課外聯誼活動。
- 五、僑生課業輔導：輔導科目計有國文、歷史、英文、數學(含微積分)、物理、化學、生物、會計等基本等學科。
- 六、僑陸生獎助學金：研究所優秀僑生獎學金、僑委會學行優良獎學金、華僑協會僑生獎學金、華僑救國聯合總會僑生獎學金、華僑捐贈僑生獎學金及輔仁大學優秀陸生獎學金等六項獎學金；教育部清寒僑生助學金、僑委會清寒僑生學習扶助金等二項助學金。

### 貳、請系上協助事項：

- 一、關懷：請優先和僑陸新生接觸，多了解他們在語言、經濟、課業及與其他同學相處的狀況，同學的關懷與接納，將有利協助他們更快速適應校園生活。
- 二、工讀：多提醒在校外打工僑生，需要注意安全，打工前須先到僑陸組索取工作證申請表再到勞委會職訓局辦理工作證，以防因非法打工而遭遣送出境；陸生不可於校內外打工，除了「服務學習」與「課程實習」外，無論有酬或無酬，舉凡有勞務提供皆不宜從事。
- 三、學業：請提醒大四僑陸生，先申請一份學年成績單，核算已修畢學分數，以免因未達畢業學分而延遲畢業。
- 四、居留：請提醒持居留證之僑生(含外僑居留證及臺灣地區居留證)，內政部移民署將嚴格執行，若於到期前未申辦延期者，除罰款外，超過30天未補辦者，將被強制出境，再行申請入境。
- 五、安全宣導：提醒僑陸生同學對於來路不明的電話要求操作提款機或將存款提領至指定帳戶，皆屬詐騙手法，如有疑問可打165專線詢問，僑陸組網頁亦有相關宣導資訊。

- 六、系上僑陸生如有經常不上課、學習能力不好、情緒不穩或有任何情況，敬請協助通知僑陸組，電話 29052291 (薛淑文組長)、29053125 (黃惠芳小姐)、29052952 (羅佳宜小姐)、29052329 (林意翔先生)、29052661 (吳東燕小姐)；僑陸組 Email：overseas@mail.fju.edu.tw。
- 七、請僑陸生留意僑陸生相關消息，本組網址 <http://overseas.fju.edu.tw/>。

## ■ 職涯發展與就業輔導組

填報日期：109.08.12

壹、服務內容：本組辦理職涯諮詢與講座、產業參訪與產業共融等活動，並舉辦職涯學習認證，以及提供企業求才工讀(含校內工讀)與家教轉介服務，其相關規定、作業方式及訊息公告等，請上本組網站查詢。

本組官網	<a href="http://eao.dsa.fju.edu.tw">http://eao.dsa.fju.edu.tw</a>	
本組 FB 粉絲團	<a href="https://www.facebook.com/fjuCGO/">https://www.facebook.com/fjuCGO/</a>	
Telegram 輔大職輔小幫手	<a href="https://t.me/fjucdpo">https://t.me/fjucdpo</a>	
LINE@職輔小幫手	<a href="https://line.me/R/ti/p/%40qid0664i">https://line.me/R/ti/p/%40qid0664i</a>	
LINE@職輔古得加 (Good Job)	<a href="https://line.me/R/ti/p/%40svc8846x">https://line.me/R/ti/p/%40svc8846x</a>	
生涯與就業協助系統 (CVHS)	<a href="http://www.cvhs.fju.edu.tw/">http://www.cvhs.fju.edu.tw/</a>	
生涯與就業協助系統 (CVHS) 資訊網	<a href="http://eao.dsa.fju.edu.tw/CVHS/">http://eao.dsa.fju.edu.tw/CVHS/</a>	
輔大悠職網	<a href="http://excellentcareer.fju.edu.tw/">http://excellentcareer.fju.edu.tw/</a>	
活動報名網址	<a href="http://activity.dsa.fju.edu.tw/">http://activity.dsa.fju.edu.tw/</a>	

貳、服務地點：舒德樓四樓 (SD405)

### 參、就業力認證

職輔組本著鼓勵學生積極參與校內各單位所舉辦之各項職涯學習活動，透過活動參與及體驗，協助學生建構個人職涯學習歷程，進而拓展個人職涯發展藍圖，以及提升就業世界之宏觀視野與競爭力；為見證學生所參予各種不同類型的職涯探索活動，讓學生找到方向、培養就業力，職輔組特舉辦「就業力認證」活動。

相關認證內容與方式請見表內，相關活動介紹則請參照第肆、伍大項。

課程名稱	課程內容	主辦單位	認證條件
產業學系列	「職人夢想家講座」、「人資達人講座」、「系所講座」 ※詳細活動資訊請參見活動報名系統 <a href="http://activity.dsa.fju.edu.tw/">http://activity.dsa.fju.edu.tw/</a>	職輔組、校內各單位(院系所)	參加「產業學系列」活動(含職輔組與各系合作之產業學系列)共計2場次(含)以上。
職涯工作坊系列	★職場美學工作坊透過演練、實務分享提昇同學專業外的軟實力，瞭解進入職場後的溝通、社交禮儀，強化其職場社交力、表達力及適應能力。 ★黃金就業力工作坊：透過課程教學搭配實際操作，培育學生經營自媒體，社群行銷、接案之全方面能力。 ★形象打造工作坊：從妝、髮、服裝到儀容，藉由專業老師指導及實際演練，打造學生的個人及專業形象!	職輔組	參加「工作坊系列」活動共計2場次(含)以上。

. 累積參加職涯相關活動達到各課程之認證條件者，請於 110 年 1 月 10 日前攜帶就業力護照及學生證至職輔組提出獎勵/證書申請。

. 為簡化認證流程，除可於職輔組辦公室內公用電腦開啟活動報名系統之個人「報名紀錄」進行認證審核外，亦可先行上網列印報名紀錄頁面，加速完成資料審核，即頒發職涯學習認證之證書或獎勵品。

### 肆、活動簡介

本組為使學生更加瞭解個人選擇的職涯方向，以「探索導向的職涯學習與發展」為主題，設計多元系列活動及學習管道，包含「CVHS 資訊系統」、「產業學講堂」、「產業參訪」與「產學特派員招募」，並整合各項職涯相關學習活動，制定職涯學習認證辦法，協助學生拓展職涯發展藍圖及建構個人參與職涯相關活動之歷程檔案。各系列活動皆是以學生為主體，透過各行各業各領域業師與前輩的人生體驗與生命經驗，以不同形式的分享及體驗，帶領學生學習如何點亮生命光彩與等待生命綻放與前進，更期望能協助學生深入瞭解職業生涯與積極自主學習。職涯學習與發展是以多元學習為起點，探索導向為原則，協助學生使用 CVHS (Career & Vocational Helping System) 資訊平台進行個人職涯探索，藉由系統資料庫增進對自我職業興趣與工作職場的探索與瞭解。

據以上述基礎，職涯發展與就業輔導工作即針對就業探索期、前置期與準備期執行相關工作與活動：

#### 1. 學生就業探索期：

99 年度開始陸續啟動職涯資訊平台 (<http://eao.dsa.fju.edu.tw/platform.aspx>) 暨輔導管理機制，職涯資訊平台包括 UCAN、CVHS 與華人生涯網 (CCN) 等職涯系統與相關機制檢測與預約時間等功能。其中，CVHS 資訊平台分為「生涯探索」、「能耐發展」、「學職轉換」及「生涯世界」四個模組，以提供輔大學生進行自我職涯規劃探索性評估，透過職涯資訊暨輔導追蹤機制評估之分析結果，自我檢視及設定職涯發展目標，並針對目標需求之專業職能進行自我加強。即學生透過平台知悉如何選擇學校課程與參與相關職涯活動。

A. CVHS 系統平台網址為：<http://www.cvhs.fju.edu.tw/>，目前系統已完成生涯探索模組、能耐發展模組、學職轉換模組以及生涯世界模組之主機上線，並於 106 年 2 月更新成 6.0 版。

B. 本學期續與大學入門合作，將 CVHS 系統導入大學入門授課單元，協助大一新鮮人進行職涯空間探索，活動內容以生涯探索模組團體施測及討論，輔以簡介輔仁大學校內相關資源，協助新生使用校內資源進行職涯藍圖規畫。相關機制方案詳見第陸大項。

C. 提供個人職涯諮詢服務，協助學生整理過去經驗，探索未來發展，並規劃職涯藍圖。預約網址：<http://eao.dsa.fju.edu.tw/appointment.aspx>。

2. 學生就業前置期：整合全校多元化的資源，發展各式多元化學習管道，包括「產學講堂」與「企業參訪」與「實習機會」，企業提供學生多元之學習機會。

A. 「產業學講堂」系列包括「職人夢想家講座」、「系所講座」等兩個系列。本學期部分相關活動請見第五大項，職輔組並隨時公告最新活動訊息。

B. 每年訂定參訪月，針對各院專業系所對各產業之瞭解，結合各院系所，全校整合舉辦，共同參與。本學期全校產業參訪訂於 10 月 21 日辦理。

C. 相關實習機會皆公告於「職輔組官網」以及「輔大悠職網/工作特搜站/實習專區」。

D. CVHS 「能耐發展」模組團體施測及團體討論活動，目的是提供大二以上之學生在確定職涯發展路線後，認識自己的生涯信念，培養職業所需之能耐，並藉此來規劃修課歷程，以增加求職競爭力及適應力。本學期無開放活動，僅提供有需求的老師個別預約。

E. 提供個人職涯諮詢服務，協助學生規劃課程及能耐培養歷程。

預約網址：<http://eao.dsa.fju.edu.tw/appointment.aspx>。

3. 學生就業準備期：本校舉辦就業講座與工作坊。

A. 企業共榮：包括「人資達人講座」、「就業講座」、「企業說明會」等系列，目的為啟發同學的學習動機及職涯規劃意識，策勵其提前體驗職場，預為培養優越職能，拓展畢業後的就業機會。其針對求職面對之問題提供相關講座，如，履歷製作、職場倫理等。

B. 「職涯工作坊」目的為結合現今推動之產業政策，為學生搭起「認識自我」與「國際觀」的橋樑，協助學生主動探索個人，並掌握就業市場趨勢與產業動態。期能適才適所。本學期共舉辦三類工作坊：「黃金就業力工作坊」、「職場美學工作坊」、「形象打造工作坊」。

C. CVHS「學職轉換」模組團體施測及團體討論活動，目的為提供大三以上即將面臨求職的學生，瞭解企業人資偏好的求職行為，以及學生自身具備的能耐適合的求職路徑，協助學生在學校與職場轉換上更為順利。本學期無開放活動，僅提供有需求的老師個別預約，包含：CVHS 團體施測、團體討論（角色轉換、求職技巧、職場社會化、高效習慣）。

D. 提供個人職涯諮詢（自傳履歷、模擬面試、產業趨勢、線上履歷健診），協助學生客製化自身履歷以符合企業方所需，並模擬面試現場，增加實戰經驗。

預約網址：<http://eao.dsa.fju.edu.tw/appointment.aspx>。

伍、本學期重大活動行事曆：【此為部分活動內容，職輔組會隨時公告最新活動訊息，煩請協助轉知並鼓勵同學踴躍參加，謝謝!!!】

月	日	星期	時間	主題	地點	主持人	承辦人
10	07	三	13:30-15:30	人資達人講座：那些年服務業教會我的事	谷欣廳	鄭光育組長	林銘雄 6007
10	13	二	13:30-15:30	職場美學工作坊-出色溝通力-人際篇	SL117	鄭光育組長	洪璿堯 4141
10	14	三	13:30-15:30	人資達人講座：社會新鮮人生存必備~職場好人緣	野聲樓第一會議室	鄭光育組長	吳雅婷 4142
10	15	四	13:30-15:30	職場美學工作坊-國際商務禮儀	SL117	鄭光育組長	洪璿堯 4141
10	16	五	13:30-15:30	職場美學工作坊-時間管理(一)-如何不瞎忙	SL117	鄭光育組長	洪璿堯 4141
10	20	二	13:30-17:30	一對一職涯諮詢-履歷自傳	舒德樓四樓職		鄭浩元 4143

					輔組諮詢室		
10	20	二	13:30-15:30	職場美學工作坊-出色溝通力-網路篇	SL117	鄭光育組長	洪璿堯 4141
10	21	三	12:00-17:00	全校產業參訪	依各參訪單位	學務長	張佳珍 3002
10	22	四	12:00-14:00	導師知能研習:5G 產業發展趨勢前瞻	文開樓 LE3A	鄭光育組長	鄭浩元 4143
10	22	四	13:30-15:30	職場美學工作坊-魅力表達聲調篇	SL117	鄭光育組長	洪璿堯 4141
10	23	五	13:30-15:30	職場美學工作坊-時間管理(二)-時間管理精華-自我管理	SL117	鄭光育組長	洪璿堯 4141
10	28	三	13:30-17:30	一對一職涯諮詢-履歷自傳	舒德樓 四樓職輔組諮詢室		鄭浩元 4143
10	28	三	13:30-15:30	職人夢想家講座系列:人生不是單選題-勇敢為自己選擇	野聲樓 谷欣廳	鄭光育組長	吳雅婷 4142
11	4	三	12:00-14:00	導師知能研習:疫情對消費性產業之影響與創新展望	文開樓 LE3A	鄭光育組長	鄭浩元 4143
11	18	三	13:30-15:30	職人夢想家談趨勢-職男人生-面白大丈夫劇團	野聲樓 谷欣廳	鄭光育組長	洪璿堯 4141
11	18	三	13:30-15:30	黃金就業力工作坊-芬芳精油課程 1	SL117	鄭光育組長	吳雅婷 4142
11	19	四	13:30-15:30	形象打造工作坊-彩妝系列	SL117		張佳珍 3002
11	20	五	13:30-15:30	黃金就業力工作坊-芬芳精油課程 2	SL117	鄭光育組長	吳雅婷 4142
11	25	三	13:30-17:30	一對一職涯諮詢-履歷自傳	舒德樓 四樓職輔組諮詢室		鄭浩元 4143
11	25	三	13:30-15:30	黃金就業力工作坊-芬芳精油課程 3	SL117	鄭光育組長	吳雅婷 4142
11	26	四	13:30-15:30	形象打造工作坊-彩妝系列	SL117		張佳珍 3002
11	27	五	13:30-15:30	黃金就業力工作坊-芬芳精油課程 4	SL117	鄭光育組長	吳雅婷 4142
12	2	三	13:30-17:30	一對一職涯諮詢-履歷自傳	舒德樓 四樓職輔組諮詢室		鄭浩元 4143

12	2	三	13:30-15:30	黃金就業力工作坊-芬芳精油課程 5	SL117	鄭光育組長	吳雅婷 4142
12	3	四	13:30-15:30	形象打造工作坊-彩妝系列	SL117		張佳珍 3002
12	4	五	13:30-15:30	黃金就業力工作坊-芬芳精油課程 6	SL117	鄭光育組長	吳雅婷 4142
12	09	三	13:30-15:30	職人夢想家講座系列： 簡單人生-打造個人品牌	野聲樓 谷欣廳	鄭光育組長	吳雅婷 4142
12	10	四	13:30-15:30	形象打造工作坊-服儀系列	SL117		張佳珍 3002
12	16	三	13:30-15:30	人資達人講座:我的未來履歷書	谷欣廳	鄭光育組長	吳雅婷 4142
12	17	四	13:30-15:30	形象打造工作坊-服儀系列	YP324		張佳珍 3002
12	24	四	13:30-15:30	形象打造工作坊-服儀系列	YP324		張佳珍 3002

生涯與就業協助系統（CVHS）大學入門協助方案共分為系統施測與團體討論兩個部分，系統施測部分有二個方案，如下表所示，老師可依其課程規劃擇一選

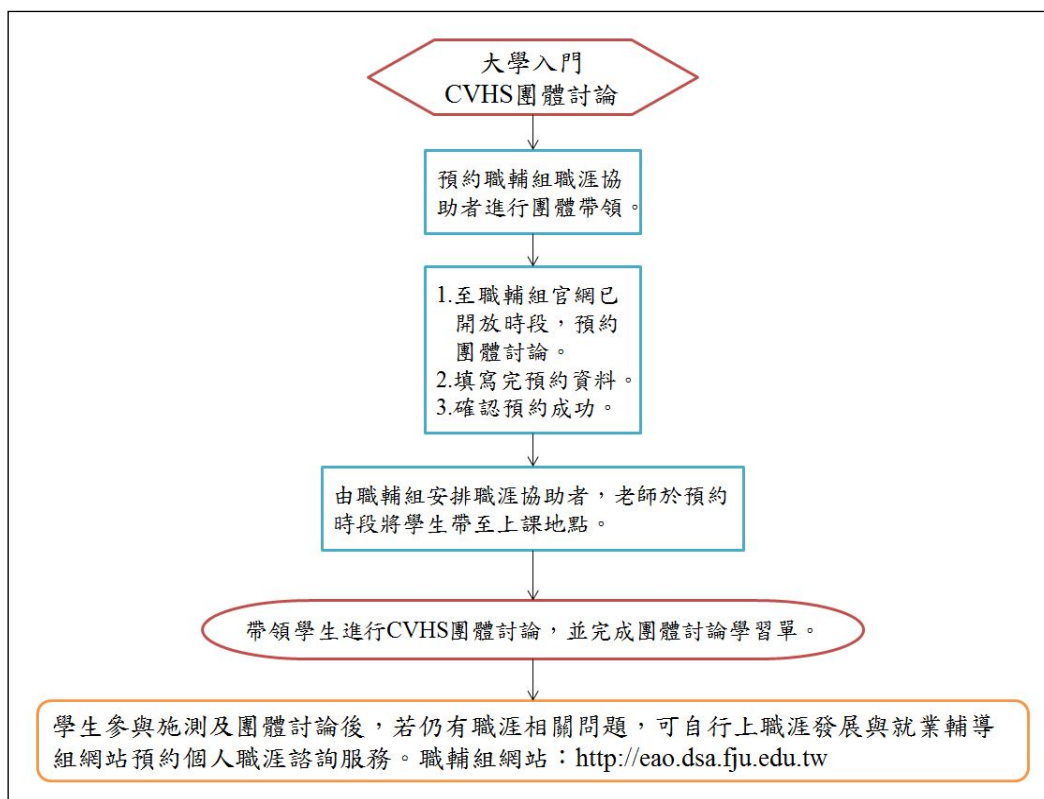

擇：

在團體討論部分，如下表所示，老師可依其課程規劃安排：

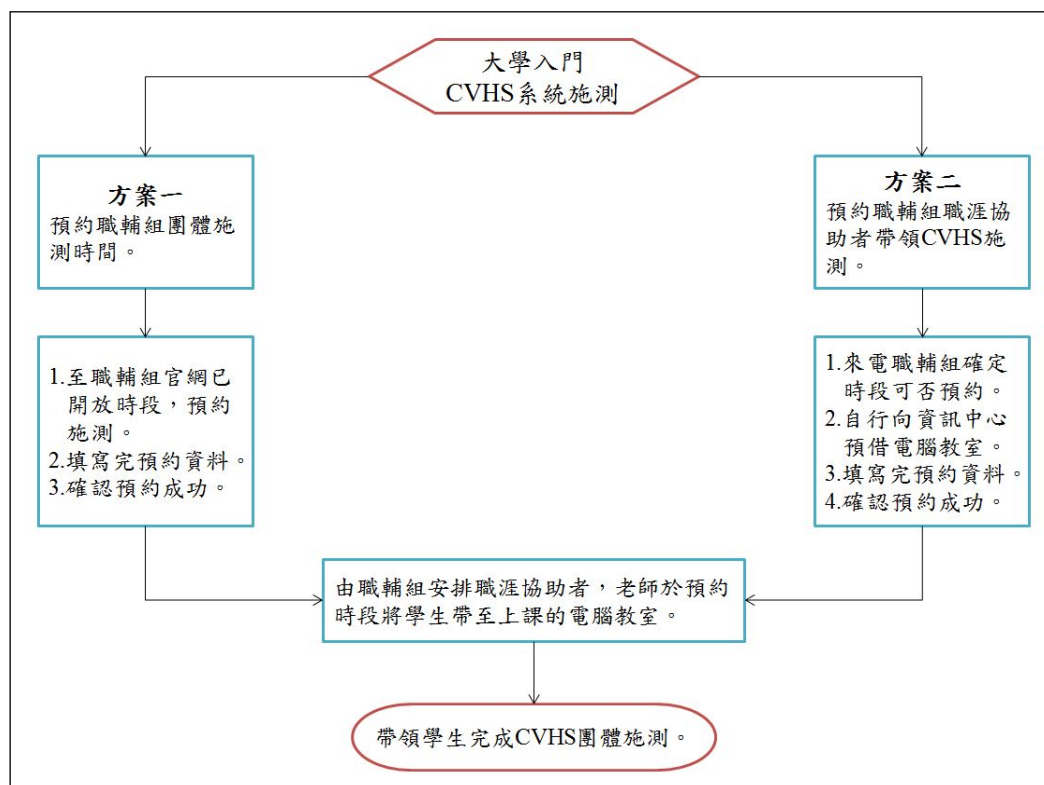

## ■ 原住民族學生資源中心

本著尊重多元文化以及落實照顧少數族群-本校原住民族學生，以加強原住民族學生在生活與學習上的適應，提升學生輔導與服務品質，並謀求本校全面性的均衡發展，幫助在輔大就學的原住民族學生能在受尊重的氣氛中學習、融入、發揮潛能，同時提供本校多元文化之場域，以服務全校師生。

### 壹、主要任務

- 一、原住民族學生事務及資源整合。
- 二、原住民族學生生活適應與輔導。
- 三、原住民族學生課業及學習輔導。
- 四、原住民族學生文化陶冶與發展。
- 五、原住民族學生心靈輔導與陪伴。
- 六、原住民族學生人才培育及自主學習之推動。
- 七、強化原住民族學生與原鄉部落區域連結及合作，實踐大學社會責任。
- 八、民族教育之相關課程與活動之協助。
- 九、推動原住民族學生與附設醫院醫療工作之連結。
- 十、執行政府單位委辦計劃及其他與原住民族相關之創新積極作為。

### 貳、原住民族學生概況

日間部	進修部	二年制	碩、博士生	小計	休學學生 (含碩、博士生)	總合計
273	53	3	90	419	49	468
*統計日期截至 109.6.15						

### 參、中心諮詢委員名單如下表：

委員姓名	單位	委員姓名	單位
王英洲	臨床心理學系專任教授 教務長(代理中心主任)	林自強	軍訓室/阿美族
李阿乙	經濟系專任教授	陳美銀	學務處衛保組/太魯閣族
蘇景輝	社工系兼任副教授	申雯潔	原民會文健站督導/布農族
鄭川如	法律系專任副教授/太魯閣族	朱佩蓮	原民會文健站督導/泰雅族
雷敦穌	法律學系專任副教授	宋好潔	原民會文健站督導/布農族

### 肆、原心方舟—原住民族學生陪伴計劃(輔導群一覽表)

姓名	族別	連絡電話	各院原住民族 學生輔導 綜合業務、醫 學院	E-mail
阿外·歐拜	賽夏族	02-29053993	社會科學院	<a href="mailto:056052@mail.fju.edu.tw">056052@mail.fju.edu.tw</a>
慕里諾恩·達里拉 旦	排灣族	02-29052029	教育學院	<a href="mailto:fj03703@mail.fju.edu.tw">fj03703@mail.fju.edu.tw</a>
孫麗香	阿美族	02-29052195	藝術學院、織 品學院	<a href="mailto:fj03762@mail.fju.edu.tw">fj03762@mail.fju.edu.tw</a>
趙瓊文	賽夏族	02-29056719	醫學院	<a href="mailto:fj03707@mail.fju.edu.tw">fj03707@mail.fju.edu.tw</a>
胡詩穎	布農族	02-29052155		<a href="mailto:fj03784@mail.fju.edu.tw">fj03784@mail.fju.edu.tw</a>

賴佳欣	阿美族	02-29053951	文學院、進修部	<a href="mailto:fj03645@mail.fju.edu.tw">fj03645@mail.fju.edu.tw</a>
李佩蓉	漢族/社工師	02-29052168	民生學院、個案輔導	142470@mail.fju.edu.tw
陳善兒	布農族	02-29052226	法律學院	<a href="mailto:fj03720@mail.fju.edu.tw">fj03720@mail.fju.edu.tw</a>
亞樂妃·花瓦賽	阿美族	02-29052994		<a href="mailto:fj03764@mail.fju.edu.tw">fj03764@mail.fju.edu.tw</a>
魏瓊玉	阿美族	02-29052727	外語學院、理工學院	<a href="mailto:fj03776@mail.fju.edu.tw">fj03776@mail.fju.edu.tw</a>

#### 伍、原住民族菁英人才培育計劃

原住民族學生資源中心辦理之相關活動，是以「民族教育」為核心，從傳統文化探究出發，深根族群精神命脈，提升原住民學生肯認與認同自我身分，以期未來成為原住民文化推廣領袖重要人才，持續傳統與宣揚原住民族文化。

#### 陸、輔仁大學黃家璧校友支持原住民族學生安心就學計畫

- (一)清寒原住民族學生住宿補助。
- (二)原住民族學生急難救助金。

#### 柒、委託辦理原民會專案計畫

- 一、「109 年度大專院校原住民學生獎助學金申請暨核發工作」計畫。
- 二、「109 年前瞻基礎建設計畫-城鄉建設-原民部落營造暨文化健康站」專案計畫。
- 三、「2020 年青年國際事務人才培訓暨南島文化專書翻譯出版」計畫。

#### 捌、教育部補助計畫

- 一、108-109 年大專校院原資中心及區域原資中心計畫。
- 二、108-109 年補助成立地方創生推動中心計畫。

#### 玖、原資中心 109 學年度第 1 學期，為因應新型冠狀病毒，活動辦理將彈性調整，以中心網頁公告為主，網址：<http://irc.dsa.fju.edu.tw/>

## ■ 軍訓室

### 壹、軍訓教學（全民國防教育課程）：

- 一、大一軍訓必修課程為學年課，每週上課 2 小時，隔週上課，不計學分。
- 二、大二（含）以上軍訓選修課程開設為學期課，採全校跨系開課，每週上課 2 小時，自 99 學年度入學生起，軍訓選修不列計畢業學分，大一不得修讀軍訓選修課程。
- 三、軍訓選修學分數，列入二分之一退學計算。
- 四、**役期折抵**：有關學生修讀軍訓課程折抵役期，依 102 年 5 月 23 日臺教學（六）字第 1020074995 號說明辦理摘要如下
  - （一）82 年次以前學生，修讀軍訓相關課程且成績及格者，以每 8 堂課可折抵役期 1 日計算，其可折算之役期總日數，合計以 30 日為上限。
  - （二）83 年 1 月 1 日以後學生，其修讀軍訓課程內容符合【全民國防教育軍事訓練課程】，且成績合格者，以每 8 小時(堂)折算 1 日，每門課程至多得折減 2 日；折算之總日數合計折減以 15 日為上限。
- 五、**免修軍訓**：新進大一學生及轉學生，符合以下資格者。
  - （1）年齡屆滿 36 歲以上。
  - （2）奉准進修之現役軍（士）官。
  - （3）後備役軍人。
  - （4）僑生及港澳生（未在台灣設有戶籍）。
  - （5）外籍生。
  - （6）特殊教育學生(身心障礙)。符合資格同學，請於開學 2 週內至軍訓室申請辦理(附佐證資料)；其中僑生(港澳生)、外籍生、特殊教育學生，統由相關專責處組協助辦理。  
凡未完成免修軍訓申請者視同放棄，必需修讀本課程。

### 貳、賃居學生訪視：

為使本校賃居校外學生得到生活關懷與照顧，加強學生校外住宿安全及輔導，委請教官以個別訪視方式，利用下班及假日時間，配合學生課餘作息實施，訪視置重點於賃居處所環境品質、安全與消防逃生設施及與房東互動關係，訪視時所見缺失即當面（或電話）告知房東改善，並納入追蹤以維學生校外賃居安全及協助招租物件檢討。

### 參、校園安全事項：

- 一、本校軍訓室/校安中心為 24 小時值勤，以因應校園偶（突）發事件及重大災害防制，期掌握機先，爭取時效，維護學生安全與校園安寧。
- 二、**車禍事件預防**：  
就本校車禍事件統計發現，易發生時間大多為同學上課到校及下課返家時段，危險路段為學校週邊地區交通擁擠道路，計有貴子路、中正路及中正

路 514 巷等，事故肇因多為車速過快、未注意前方狀況或轉彎迴轉時未注意後方來車，致使反應不及，發生事故。故請導師利用集會時提醒同學：

- (一) 騎乘機車請戴安全帽、不交談、遵守交通規範、依序行車、避免與大車（尤其是重型載重車）併行，注意道路狀況及其他駕駛人之行車示警、保持行車間距。
- (二) 發生車禍時應確保自身安全避免再次受害，打 110 或 119 電話報案、送醫；報案乃在釐清責任歸屬及保障權益，切勿逕行離開現場。
- (三) 保持現場等待警察處理，並應記下對方車種、車號、駕駛者之姓名、電話，通知家人或聯絡學校請求協助。
- (四) 若對方肇事逃逸應即記下對方車號、車型、顏色及駕駛人等特徵，以為舉證用。

三、詐（騙）欺防制：根據統計，近期歹徒詐騙招術推陳出新，雖經一再宣導，仍有本校同學遭詐騙成功。為避免類似案件再於本校發生，務請提醒同學：

- (一) 接獲可疑電話或簡訊、LINE 或 FB 訊息等，請保持鎮定，切勿輕信內容。
- (二) 妥慎保管個人網路帳號密碼及班級通訊錄，並將學校緊急連絡方式及同學電話告知家人備用。
- (三) 同學於假期參加各項活動，應將活動行程及負責（聯絡）人聯絡電話告知家長。
- (四) 學校協助同學處理意外事件時，決不會以家長或監護人身份與對方作民事賠償之協商與承諾，也請同學轉知家長應冷靜面對問題，切勿未經查證就聽信歹徒杜撰情節而受騙。
- (五) 免付費電話只能撥入，不能撥出，所以只要來電顯示為 0800、165 或 110 的號碼，就一定是詐騙集團！
- (六) 如遇類似情事，請即電本校校安中心協助查證或撥打 165 反詐騙專線。

四、減少失竊事件：

本校失竊事件以個人財物遭竊/遺失為多（如皮夾、手機、筆電、背包、腳踏車），地點遍及教室、籃球（操）場、圖書館等。煩請導師多加宣導，請同學注意個人財物保管。

五、毒品防制：

依法務部統計處之統計，我國整體毒品案件數有逐年遞增的趨勢，毒品氾濫，吸毒人口增加，因毒品具有成癮性、累進性，毒品用量愈來愈多，在耗盡家財後，轉而竊盜或搶奪，甚或擄人勒贖或殺人，衍生出許許多多犯

罪，嚴重危害社會治安，故教育部推動「拒毒萌芽」以強化反毒意識，請導師運用時機提醒同學預防之道：

- (一) 摒拒不良嗜好。
- (二) 尊重自我、堅決拒毒。
- (三) 認識正確用藥觀念。
- (四) 建立正當的情緒舒解方法。
- (五) 提高警覺性、不隨便接受陌生人的飲料、香菸；並遠離是非場所。

#### 六、拒絕不當推（傳）銷：

開放校園中時有出版商、補習班（國考、研究所）及各類商品等行銷業者，採面對面或體驗行銷模式，對同學推銷產品。當遇有以不當或感到不適方式推銷商品時，應即拒絕離開，並請回報校安中心或警衛室處理。

七、預防網路霸凌：現今網路使用頻繁，同學在群組聊天中或覺得好玩的心態下，常常會有網路霸凌的行為而不自知，列舉常見網路霸凌模式，請提醒同學，避免誤觸法網。

- (一) 重複並且不斷地對其他網友使用言語暴力。
- (二) 重複並且不斷地對特定網友或網路群體進行杯葛。
- (三) 模仿特定網友外表及行為特徵，並且加以羞辱。
- (四) 把受害人之個人資料（如真實姓名，容貌等）公開，俗稱「起底」、「爆料」，但是有受害者也會公布加害者之個人資料藉以自我保護，由於牽涉言論自由，犯罪加害者的個人隱私保護問題一直存在爭議。
- (五) 把受害人容貌移花接木至他人相片，或在相片旁加上誹謗性文字，俗稱「P 圖」。
- (六) 重複並且不斷地在論壇中以言語用發帖甚至以洗版等方式公開侮辱受害人。
- (七) 重複並且不斷地傷害跟受害人有關的人士與朋友藉以孤立受害者，稱關係霸凌。
- (八) 使用不同帳戶及身分攻擊同一名受害人，致受害人誤以為很多人討厭及攻擊他
- (九) 匿名誹謗。

八、感情問題處理：大學生在對面感情的障礙及挫折，往往都是以較為負面且激烈的方式來解決或是發洩，而這些手段極為可能肇生嚴重之校安事件，如自傷或是造成同學間之衝突，請各位師長對同學感情的問題能多加輔導，亦請多關心個案心緒，以免類案再生。

肆、校安中心及各院系輔導教官一覽表

輔導院學系(所)		輔導教官	地點	聯絡電話
軍訓室/校安中心/24小時值勤/反詐騙專線		值勤教官	YP-217	0905-298885 02-29052885
理工學院(電機、生科、數學系)		齊國興	YP-217	02-29052250
理工學院(物理、化學系、醫資學程)		夏瑞康	YP-217	02-29053051
外語學院(西文、德文、英文、日文系)		寧忠湘	YP-217	02-29052215
外語學院(法文、義文系)		陳臣民	YP-216	02-29053050
文學院(中文、歷史、哲學系)		賴秋樺	YP-217	02-29052250
藝術學院(應美、景觀、音樂系)		趙朝瑞	YP-217	02-29052215
傳播學院(新傳、影傳、廣傳系)		歐李芳如	YP-216	02-29053050
教育學院(圖資、體育、領科學程)		李彥瑩	YP-217	02-29052216
織品學院(織品服裝3組)		黃邁儀	YP-217	02-29052250
民生學院(兒家、餐旅系、營養、食科系)		吳甲仙	YP-216	02-29052299
法律學院(法律、財法系、學士後法律)		李啟丞	YP-216	02-29052250
社會科學院(社會、社工、心理系)		葉士豪	YP-216	02-29052299
社會科學院(經濟、宗教系、天主教學程)		李錫勳	YP-107	02-29052054
醫學院(醫學、公衛、臨心、職治、護理系)		許俊榮	YP-217	02-29052216
管理學院(會計、金融國企、統資系)		劉安國	YP-217	02-29052216
管理學院(企管、資管系)		彭建國	YP-107	02-29052270
呼吸治療系、資訊工程系		張敏郎	YP-217	02-29052250
進修部	軟創學程、文創學程、資數學程、餐旅系、歷史、圖資系、應美系	周緯坤	ES-202	02-29052801
	運管學程、醫資學程2、文服學程、中文系、經濟、宗教系	李孟佶		
	商管學程、長照學程、室內設計學程、法律系、哲學系	楊應揆		
	英國語文系、日本語文系、大傳學程	陳淑瑩		
護理諮詢		葉玉枝	MD-134	02-29052528

## ■ 學生輔導中心

### 壹、服務宗旨：

學生輔導中心依本校目標-人性尊嚴、人生意義，以心理輔導及諮商專業，協助學生探索、瞭解、接納自我，進而發覺自我價值，持續成長、追求卓越，達到身心靈整合的全人教育目標。

### 貳、服務項目：

- 一、**個別心理諮商**：由受過專業訓練的老師提供個別晤談，目前每週提供大約 300 人次的個別晤談（包含精神科醫師值班諮詢）。一般而言，每次晤談約 50~60 分鐘。
- 二、**成長團體**：由專業輔導老師帶領，針對多種學生關注的議題，以 10-12 人小團體方式進行，學習自我開放、探索及成長。
- 三、**心理測驗**：運用測量工具幫助學生了解自己的興趣、性格等。
- 四、**午餐約會**：針對同學日常生活中有興趣的生活話題，利用中午時間，設計精緻的小型手作活動與互動短講，提供校內同學另一種接觸學輔中心的管道。
- 五、**心理衛生演講**：邀請人文藝術及社會學界的傑出工作者，分享個人專業經驗與人生歷練，期盼給予同學經營人生方向的不同省思，賦予生命意義感。
- 六、**班級輔導活動**：透過團體心理測驗及主題性輔導活動的帶領，協助同學進行個人對自我心理狀態的探索，並加強心理衛生知識的宣導，協助同學增進對自我評價的瞭解及培養正向的生活適應能力。
- 七、**圖書借閱**：閱覽區有心靈成長相關圖書提供師生借閱，也有公播版影片供老師借閱。
- 八、**協助導師工作**：舉辦導師知能研習，並接受導師諮詢與轉介學生輔導事務。
- 九、**關注高關懷學生**：透過三級預防的概念，對高關懷\*學生進行全面性且周到的照護。透過定期辦理相關研習活動提昇教職員工生對憂鬱症與高關懷學生的認識；使用心理測驗工具早期發現高關懷學生並進行後續追蹤輔導；對於狀況不好、轉介來談、已服用精神藥物的學生，落實村落式輔導的精神給予學生妥善的照顧與安排。  
\*「高關懷」學生意即這些學生可能有些身體或心理上的危機，需要我們主動出擊、付出較高的關懷去協助他們度過這個危機的狀況。
- 十、**信件諮詢**：學輔設置「聊療心左岸」諮詢信箱，讓教職員工生能不受地點與時間的限制，即時透過文字抒發其心情與煩惱，並由學輔的老師及志工回覆，提供心理健康資訊予來函者參考。

### 參、服務資訊：

一、地點：國璽樓醫學院 2 樓(MD222)

二、時間：週一至週五 8:10~22:00

三、電話：29052237、29053003

四、網站：<http://www.scc.fju.edu.tw>

### 肆、學輔中心各學院負責老師(109/8/1 始)

部別	專責學院	專責心理師
日間部	管理學院、社科學院	周佩君、王昭琪
	理工學院、外語學院	蔡幸祖、彭雪莉
	醫學院、法律學院、藝術學院、民生學院	何冠瑩、利得誠
	文學院、傳播學院、教育學院、織品學院	梁怡恩、孫允儀
進修部	進修部各學系、資創學程	葉怡君
	商管、軟創、運管、資健學程	劉明媚
	文創、文服、長照、大傳、設計學程	林欣瑜

## 伍、本學期活動：

以下為學輔中心本學期所舉辦的活動列表，導師活動歡迎老師報名以增進輔導知能，學生活動部分；導師可帶領班級參加各種演講或安排班級心理測驗，也可鼓勵同學個別性地善用上述資源。我們更需要您與我們共同發現需要優先陪伴的同學，提供高關懷學生更臻完善的協助，也極需您與我們一同參與對高關懷同學的關懷。

活動類型		活動場次	承辦人	報名方式
導師輔導知能研習活動		3	王昭琪	掃描 QR CODE
支援導師時間活動	珍愛生命守門人	10	何冠瑩	電洽承辦人
	支援日間部	40	梁怡恩	掃描 QR CODE
	支援進修部	3	葉怡君	
	心理衛生演講	4	梁怡恩	
心理衛生推廣活動	午餐約會	3	孫允儀	掃描 QR CODE
	心理衛生演講	4	梁怡恩	
	成長團體	5	利得誠	親至學輔中心 報名

一、導師輔導知能研習活動（歡迎導師報名參加，謝謝。）

主題	日期	時間	主講人	地點	報名連結
雖然是高關懷但是沒關係~ 利用量表走進學生的心	10/15(四)	12:00-14:00	陳素真 心理師	文開樓 3A 會議室	
沒有你，我不行~ 淺談危險情人之輔導策略	10/28(三)	12:00-14:00	余佳容 心理師	文開樓 3A 會議室	
正視內心的小劇場~ 從內心戲挖掘真正的情緒起伏	11/17(二)	12:00-14:00	許嬰寧 心理師	野聲樓 谷欣廳	

二、支援導師時間活動(歡迎導師預約，謝謝。)

類別	主題	日期	時間	承辦人	預約報名
班級輔導活動	珍愛生命守門人(生命教育)	全學期	約 100 分鐘	何冠瑩	電洽承辦人
	個人風格量表 (MBTI 團體心理測驗)	全學期	約 100 分鐘	梁怡恩 (日間部)	
	情緒調適~Face ID~讓你的情緒unlock				(日間部)
	人際溝通~溝隱~溝通中的隱藏訊息			葉怡君 (進修部)	
	壓力因應~ Pressure?Treasure! 化壓力為內在資源				(進修部)
FJU GO (生活適應)(該主題限日間部)					
<p>★除了「珍愛生命守門人培訓」預約場次限 10 場外，日間部其他場次預計辦理 40 場班輔活動。每位老師以預約 1 場班級心理測驗或班級輔導活動為限，預約報名請洽承辦人或掃描 QRcode。</p> <p>★活動帶領者為學輔中心安排之實習輔導老師（心理所高年級碩士生）或專、兼任輔導老師。</p> <p>★團體心理測驗可使學生大致了解自己的性格狀態，而班級輔導活動可使學生透過輕鬆互動的方式進行心理層面之自我探索，如果學生有個人欲解決之輔導議題，可至學輔中心預約個別諮商。</p>					

類別	主題	日期	時間	主講人	預約報名
心理衛生演講	在被遺忘的角落，你有我	10/21(三)	13:30 ~ 15:30	樂擎	
	我的非典生涯	12/16(三)		方將任	
	邊讀邊走中的凝視凝神	11/18(三)		李明聰	
	從日常生活找到未來生涯方向	12/02(三)		林上能	
★心理衛生演講開放班級預約，導師可預約1場演講，各場次接受2個班級預約(承辦人梁怡恩)					
類別	主題	日期	時間	主講人	備註
個別諮商	個別心理諮商	全學期	每週約提供300人次	輔導老師	學輔中心個諮室
信件諮詢	回覆來函者的煩惱與困惑、提供心理健康資訊	全學期			
成長團體	【不如…以厭世來狂歡! ?】~ 負能量探索團體	10/21-12/16(三) (期中考週暫停)	15:40~17:10	黃璧君	學輔中心團輔室
	【探索未知的勇氣】~ 即興劇體驗工作坊	12/12(六)	09:30~16:30	趙懷玉	
	【其實，你沒有你想像中邊緣】~ 人際關係探索團體	10/20-12/1(二) (期中考週暫停)	15:40~17:30	郭昊綸 謝佑憶	
	【音你而在】~ 音樂愛情故事成長團體	10/20-12/1(二)(期中考週暫停)	18:40~20:30	江季薇 吳昱堃	
	【與憂鬱同行】~ 心理健康工作坊	11/20-12/4(五)	12:30~15:30	葉怡君	
餐約會午	我喝的不是咖啡，而是生活~	10/30(五)	12:30~15:30	許凱翔	

	品味 工作坊				
	藝術療癒~澆灌新芽語心芽	12/02(三)	12:30~ 15:30	黃暄文	
	打磨自己的寶石~寶石蠟燭 DIY	12/11(五)	12:30~ 14:30	王容芳	
心理衛生演講	在被遺忘的角落，你有我	10/21(三)	13:30~ 15:30	樂擎	
	我的非典生涯	12/16(三)		方將任	
	邊讀邊走中的凝視凝神	11/18(三)		李明璁	
	從日常生活找到未來生涯 方向	12/02(三)		林上能	

## ■ 服務學習中心

### 壹、服務學習中心宗旨：

服務學習中心秉持全人發展的理想，推展及深耕服務學習，拓展學生視野與服務精神。藉由豐富的學習與反思體驗，培養學生自主學習與解決能力，增進溝通合作與團隊領導才能，使之能持續學習服務，亦能於過程中蓄積未來改變世界的能量。

### 貳、推動內容：

以融滲式課程、培育永續志工及國際服務學習為推動主軸，業務內容如下：

業務類別	內容
服務學習課程	鼓勵教師將服務學習活動融滲至課程中，課程類型包含全人教育課程(大學入門、人生哲學)服務體驗實作型、專業課程服務實作型(專業課程、共同社區、共同議題)。 ※服務學習中心每學期提供課程補助申請，專業課程每門最高2萬元；人生哲學每門最高8千元；大學入門每門最高7千元。(申請辦法請見服務學習中心網站)
志工整合	辦理志工培育(基礎、特殊、進階)、志工活動補助及獎勵、服務學習自主學分申請、志願服務紀錄冊申請、志工督導會議、志工資源整合、國內外服務學習授旗典禮、成果發表等。
國際合作	辦理及統整海外服務學習團隊方案、推展國內外服務學習學生交流計畫、國際專家學者到校演講與參訪交流、國際服務學習組織交流。
研究發展與推廣	辦理服務學習研討會及成果發表會、教師參與國內外研討會及論文發表、培育服務學習種籽教師。

### 參、109-1 學期重要行事曆：

#### 一、服務學習課程◆大學入門、人生哲學、專業課程

109.07.03-09.14	辦理具服務學習內涵課程補助申請-大學入門、人生哲學、專業課程
109.10.06	人生哲學課程助理說明會
109.10.07	專業課程助理說明會
109.10.08	大學入門課程助理說明會/人生哲學課程小組長培訓
110.01.08	大學入門課程教師分享會

## 二、志工整合◆招募、訓練、獎勵、成果展、會議

109.09.14-09.25	服務學習種籽隊招募
109.09.29	服務學習種籽隊招生說明會
109.10.05-10.20	服務學習型志工自主學習學分認證申請
109.10.07	服務學習種籽隊相見歡/特殊訓練(一)
109.10.14	服務學習種籽隊特殊訓練(二)
109.10.21-10.22	服務學習成果展暨招生
109.10.25	服務學習種籽隊特殊訓練(三)(四)
109.11.12	志工推動小組會議(自主學分審查)
109.11.18	2021海外服務學習招生說明會
109.11.28	志工基礎訓練
109.12.01-12.15	具服務學習內涵青年志工活動補助申請
109.12.03	志工督導會議
109.12.16	海外服務學習團隊相見歡
109.12.23	服務學習種籽隊期末共融
109.12.30	寒假出隊授旗典禮
110.01.18-02.03	越南團出隊服務
110.01.18-02.05	坦尚尼亞團出隊服務

## 三、研究發展推廣◆成果展、研討會、教師社群

109.10月	服務學習教師社群專題講座(一)
109.11月	服務學習教師社群專題講座(二)
109.12月	服務學習工作坊

## 四、其他重要行事曆

109.09月	109-1第一次服務學習研議小組會議
109.11.05	109-1服務學習委員會
109.12月	109-1第二次服務學習研議小組會議

\*上述活動時間如有新增或異動，請以單位公告為準。

肆、聯絡資訊：

中心主任	卓妙如	02-2905-2922	<a href="mailto:071471@mail.fju.edu.tw">071471@mail.fju.edu.tw</a>
中心夥伴	許惠清	02-2905-2996	<a href="mailto:078443@mail.fju.edu.tw">078443@mail.fju.edu.tw</a>
	邱慧銘	02-2905-2981	<a href="mailto:041818@mail.fju.edu.tw">041818@mail.fju.edu.tw</a>
	龔怡敏	02-2905-2919	<a href="mailto:134367@mail.fju.edu.tw">134367@mail.fju.edu.tw</a>
	譚師涵	02-2905-2997	<a href="mailto:fj03522@mail.fju.edu.tw">fj03522@mail.fju.edu.tw</a>
	宋采薇	02-2905-2756	<a href="mailto:fj03650@mail.fju.edu.tw">fj03650@mail.fju.edu.tw</a>

服務學習中心 <http://slc.fju.edu.tw/> (淨心堂 GS100)

## ■ 宿舍服務中心

壹、宿舍服務中心於 103 年 3 月成立，辦公室位於宜聖宿舍

貳、服務中心區分綜合行政組、培訓關懷組

參、綜合行政組電話：29055268-69

肆、培訓關懷組電話：29055271-72

伍、女生宿舍自 105 學年度起全面改為電子刷卡進出

陸、宿舍服務中心負責業務：學生床位排定、低收入戶學生與身心障礙學生關懷照顧、教職員住宿登記安排、學生緊急狀況床位提供與賃居在外學生緊急照護、宿舍自治組織幹部的培訓。

# 附件一

## 導師工作簡介

# 導師業務簡介

郭主任導師孟怡

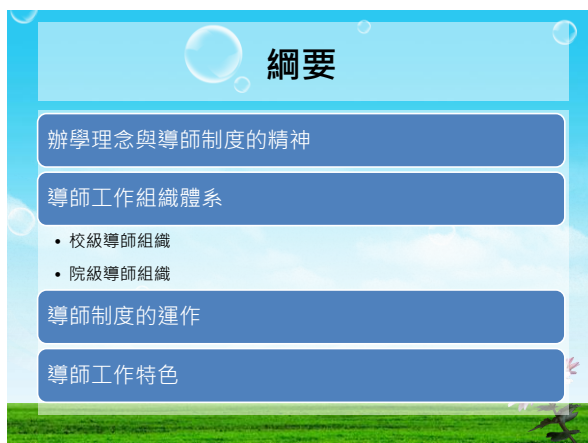

## 綱要

辦學理念與導師制度的精神

導師工作組織體系

- 校級導師組織
- 院級導師組織

導師制度的運作

導師工作特色

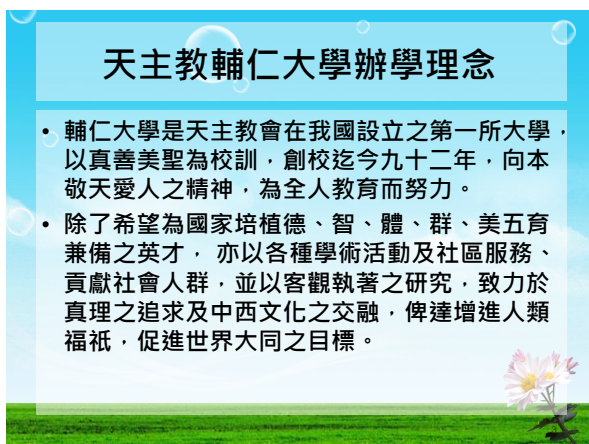

## 天主教輔仁大學辦學理念

- 輔仁大學是天主教會在我國設立之第一所大學，以真善美聖為校訓，創校迄今九十二年，向本敬天愛人之精神，為全人教育而努力。
- 除了希望為國家培植德、智、體、群、美五育兼備之英才，亦以各種學術活動及社區服務、貢獻社會人群，並以客觀執著之研究，致力於真理之追求及中西文化之交融，俾達增進人類福祉，促進世界大同之目標。

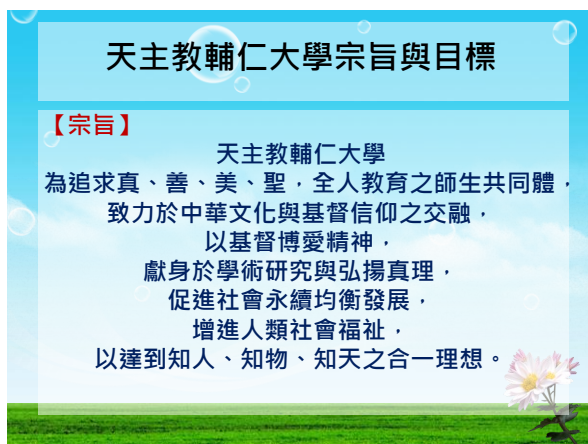

## 天主教輔仁大學宗旨與目標

### 【宗旨】

天主教輔仁大學  
為追求真、善、美、聖，全人教育之師生共同體，  
致力於中華文化與基督信仰之交融，  
以基督博愛精神，  
獻身於學術研究與弘揚真理，  
促進社會永續均衡發展，  
增進人類社會福祉，  
以達到知人、知物、知天之合一理想。

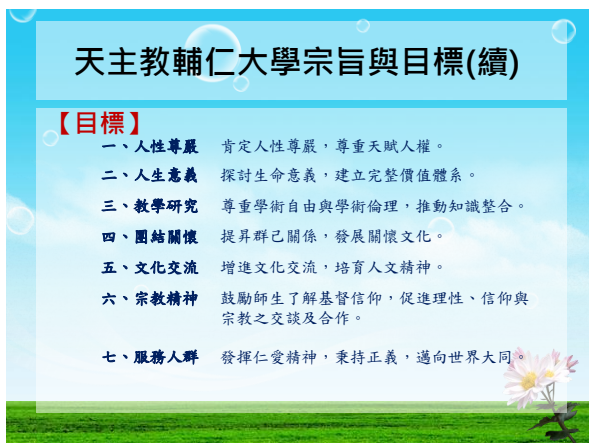

## 天主教輔仁大學宗旨與目標(續)

### 【目標】

- 一、**人性尊嚴** 肯定人性尊嚴，尊重天賦人權。
- 二、**人生意義** 探討生命意義，建立完整價值體系。
- 三、**教學研究** 尊重學術自由與學術倫理，推動知識整合。
- 四、**團結關懷** 提昇群己關係，發展關懷文化。
- 五、**文化交流** 增進文化交流，培育人文精神。
- 六、**宗教精神** 鼓勵師生了解基督信仰，促進理性、信仰與宗教之交談及合作。
- 七、**服務人群** 發揮仁愛精神，秉持正義，邁向世界大同。

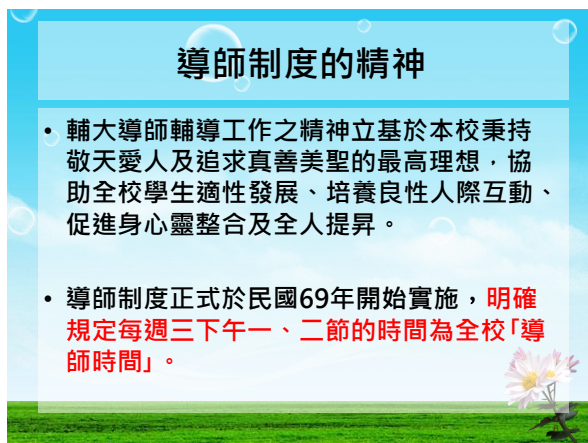

## 導師制度的精神

- 輔大導師輔導工作之精神立基於本校秉持敬天愛人及追求真善美聖的最高理想，協助全校學生適性發展、培養良性人際互動、促進身心靈整合及全人提昇。
- 導師制度正式於民國69年開始實施，**明確規定每週三下午一、二節的時間為全校「導師時間」。**

## 導師工作組織體系-校級導師組織

## 導師工作組織體系-院級導師組織

## 導師制度的運作

選聘
職責
培訓
給付
考評
獎勵
配套

- 法源依據：**輔仁大學導師選聘辦法**
- 第2條:各學院設置「**院導師工作委員會**」，並透過實質的提名及審議過程遴選導師。
- 第4條:各學院之院導師工作委員會，應就所屬各系所提報之導師名單，根據導師輔導紀錄系統、各級導師會議及知能研習參與相關資訊，以及各系主任之推薦意見進行審查，決定導師人選。

## 導師制度的運作

選聘
職責
培訓
給付
考評
獎勵
配套

- 法源依據：**導師輔導工作實施辦法第4條**
- 導師工作說明書(下一頁)

## 導師工作說明書

編號	工作細項內容	績效指標	
		質化	量化
1	導師時間進行班級輔導工作 或各種團體活動	學生接受輔導後之正向回饋	1.接受輔導學生數 2.學生對導師輔導工作之 評量分數
2	參與全校、院、系導師會議 及研習活動	導師工作問題解決，並精進 導師輔導能力。	出席次數/出席率
3	出席導師輔導知能研習活動	導師輔導能力之增進。	出席次數/出席率
4	學生個別輔導	學生接受輔導後之正向回饋	1.接受輔導學生數 2.學生對導師輔導工作之 分數
5	協助學生辦理各項獎助金與 獎懲建議	學生受幫助後之正向回饋。	接受協助學生數
6	協助解決學生問題	學生受幫助後之正向回饋。	接受協助學生數
7	輔導學生參與校內外活動	學生參與活動後之回饋。	學生參與活動人數
8	協助學務處處理學生特殊問 題與意外事故，參與個案會 議	案件處理完善性。	處理案數(無則免填)
9	休退學輔導	學生接受輔導後之正向回饋	接受輔導學生數
10	其他有關學生輔導事宜	101學年度修法將休學生輔導納入導師職責	

## 導師制度的運作

選聘
職責
培訓
給付
考評
獎勵

- 導師在輔導與陪伴工作上的專業知能提昇，是確保導師制度能長期發揮功能的重要基礎
- 目前透過本校「學務處」、「學輔中心」，多方設計提供不同的輔導相關專業培育課程，以滿足不同導師對異質化學生的差異需求。
- 透過跨院交流之「院導師會議」亦啟動多樣的學習模式。
- 「新任導師研習會」即為培訓活動的一種，每學年辦理1次。

## 導師知能研習架構

## 導師制度的運作

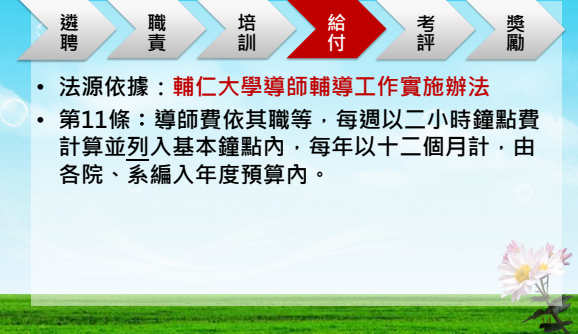

## 導師制度的運作

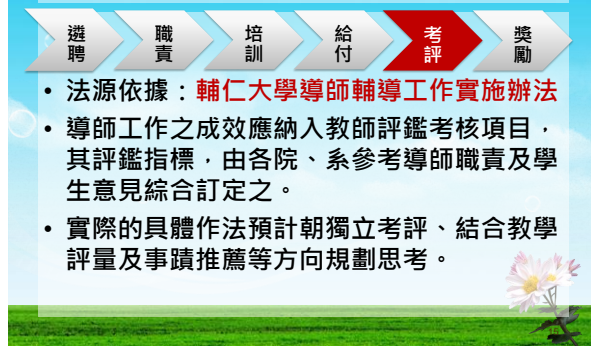

## 導師制度的運作

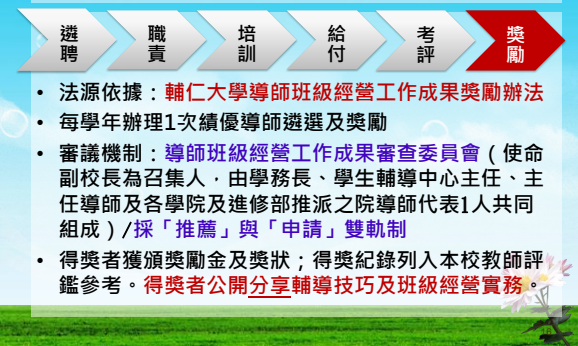

## 進修部導師組織與輔導工作

- 設有1位行政督導及1位行政助理，支持並督責導師確實發揮功能，透過定期個別談話、在職訓練、凝聚導師們為彼此支持的團體，責成導師成為學生生命中的貴人、導航者和典範。
- 進修部導師屬專職制，導師每週值班4~5天（17~18小時），負責導生課業、生涯、人際、及班級事務等各方面關懷與輔導。

## 導師工作特色

- 本校導師制度的運作特色：
- 整合校內各方面之資源，期為學生提供一個能及於身、心、靈整合的輔導體系與機制。
  - 各院設置「院導師代表」，與學務處「主任導師」合作參與全校導師制度運作之改善與精進研議，並協助各院建構院層級導師工作機制。
  - 各院遵循「**輔仁大學導師輔導工作實施辦法**」，逐步朝各院特色性輔導工作發展，以符合不同學院學生屬性與異質性之需求。

## 導師工作特色(續)

- 導師輔導網絡成員包括:

- 班級導師
- 院、系導師代表
- 學務處導師工作組
- 學輔中心院專責輔導老師
- 教官與校安人員
- 使命室及各院宗輔老師
- 進修部導師團體

## 導師工作特色(續)

- 「導師輔導紀錄系統」與「學生資料庫系統」的連結，提供導師教務、學務、健檢、體適能、核心行為檢測資料，每位導師可透過個人帳號與密碼得知輔導班級之學生概況，有助於導師之班級經營與高關懷群學生之掌握，以及學生輔導、陪伴、支持與引導之進行。

## 總結

- 導師輔導工作是教育工作者**完成其教育使命最基礎的工作**，導師的付出可以成為學生學習及專業知能成長的養分，本校視導師工作為達成大學教育根本目標的核心工作。
- 因此本校整體導師制的實施理念與精神，朝向以**制度化特色性**的導師工作模式，鼓勵與支持導師在從事教育工作，投身人才培育志業的大學教師生涯中藉由導師工作創造永續的意義。

THANK YOU !

## 附件二

# 導師輔導系統平台 功能介紹-校內輔導 資源探索

# 『導師輔導系統平台』 功能項目說明

郭主任導師孟怡

109學年度新任導師研習109.9.9.

## 學生個人資訊

▶ 以學生個人為導向，點選學號或開啟連結，可查詢該學號之學生個人資訊

輔導	課業	生活
<ul style="list-style-type: none"> <li>輔導紀錄</li> <li>獎懲紀錄</li> <li>心理衛生量表</li> </ul>	<ul style="list-style-type: none"> <li>學籍學位</li> <li>最新選課/歷年成績</li> <li>二一紀錄</li> <li>社會適應能力檢測</li> <li>期中預警</li> <li>學習地圖</li> <li>e-Portfolio 學生電子學習歷程</li> </ul>	<ul style="list-style-type: none"> <li>個人基本資料</li> <li>新生健康檢查</li> <li>體適能檢測</li> <li>活動參與</li> </ul>

102學年度新生改為「知能態度檢測」

104學年度改為「課外學習歷程紀錄」

## 統整全班資訊 - 輔導 (一)

▶ 以全班學生為導向，統整全班資訊

學生輔導紀錄	學生輔導紀錄的功能操作(如 新增、修改、刪除)。
班級活動	全班活動的功能操作(如 新增、修改、刪除)。
獎懲紀錄	學生記功記過的紀錄，也包含班上幹部與社團獲獎。
心理衛生檢測	學生心理衛生調查的結果。
歷年輔導統計	老師個人歷年來的輔導紀錄統計

P3

## 統整全班資訊 - 課業 (二)

▶ 以全班學生為導向，統整全班資訊

平均及排名	學生在班上的排名以及平均分數。
歷年成績	學生獲得及未通過的學分數，點擊學號可查看學生的詳細成績。
最新選課	學生最新的選課狀況。
二一紀錄	曾經有過二一紀錄的學生清單。
知能態度檢測	學生在入學時所做的評量，包括：知識評量及技能評量。
期中預警(學生)	任課教師對於修課學生所做的預警，如期中考不及格、平時表現欠佳等，以學生為單位的列表預警。
期中預警(課程)	任課教師對於修課學生所做的預警，如期中考不及格、平時表現欠佳等，以課程角度列表的預警。

## 統整全班資訊 - 生活 (三)

▶ 以全班學生為導向，統整全班資訊

學生照片名冊	學生入學時的照片。
通訊錄	全部學生的住址、電話、緊急連絡人，可以 Excel 表格格式匯出。
電子郵件	全部學生的電子郵件，可批次寄發或個別寄發
個人基本資料	全部學生的居住狀況和聯絡電話，點選學號後會出現個人詳細狀況。
新生健康檢查	入學時健康檢查結果。
體適能檢測	體位、體能檢測結果(身高體重以及耐力柔軟度等檢測結果)。
活動參與	學生對於校內活動的參與情形。

P5

## 導師個人-知能研習資訊

▶ 點選研習參與紀錄、即將舉辦研習或是導師輔導知能認證，可以看到由「活動管理系統」連結過來之導師個人研習資料，以及即將舉辦的研習。

知能研習
<ul style="list-style-type: none"> <li>研習參與紀錄</li> <li>即將舉辦研習</li> <li>導師輔導知能認證</li> </ul>

# 『導師輔導系統平台』 操作流程簡介

## 如何進入導師輔導紀錄系統

## 一、 認證成功登入後，資料分為 「輔導」、「課業」、「生活」、「知能研習」四大類

## 二、 輔導 (1/10)

### 點選「輔導」

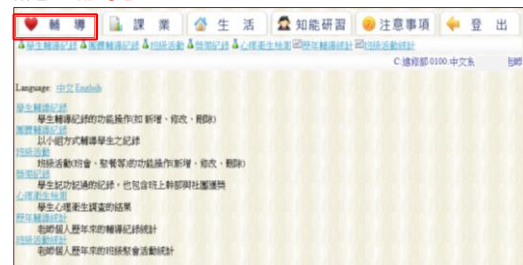

## 二、 輔導 (2/10)

### 點選「學生輔導紀錄」

## 二、 輔導 (3/10)

### 點選「新增輔導紀錄」

## 二、輔導

(4/10)

點選「團體輔導紀錄」再點選新增「團體輔導紀錄」

## 二、輔導

(5/10)

點選「班級活動」

## 二、輔導

(6/10)

點選「獎懲紀錄」

## 二、輔導

(7/10)

點選「心理衛生檢測」、「心理衛生檢測說明文件」

## 二、輔導

(8/10)

再點選「學號」

## 二、輔導

(9/10)

點選「歷年輔導統計」

## 二、輔導

(10/10)

點選「班級輔導統計」

**班級活動統計**

我的紀錄

學年度學期	班級	精會	整會	一般整會	合計
全校歷年紀錄					
100學年度第1學期		432	71	95	598
101學年度第1學期		327	55	72	454
102學年度第1學期		343	55	64	462
103學年度第1學期		315	64	79	458
104學年度第1學期		0	0	12	12
105學年度第1學期		0	0	190	190
106學年度第1學期		0	0	327	327
107學年度第1學期		0	0	198	198
108學年度第1學期		0	0	323	323

## 三、課業

(1/10)

點選「課業」

**課業**

Language: 中文 English

學習單位: 學生目前所在學狀況，以及持續修課或退學等情形

班上的排名以及平均分數

學生選擇尚未修讀的學分數，點擊單項可觀看學生的詳細成績。

學生最新的修課狀況

曾經有過二一紀錄的學生清單

學生在入學時所修的行前修業結果，和入班關係

性教育對於修讀學生所修的課程，如期中考下及格，作業未交等，以學生為單位的列表修讀。

性教育對於修讀學生所修的課程，如期中考下及格，作業未交等，以課程角度的列表修讀。

學生所修行的程度之個人學習地圖

學生電子學習歷程

## 三、課業

(2/10)

點選「學籍學位」

**學籍學位**

學號	姓名	目前就讀學系	轉主系	轉主系
100000000	張學	在學	1學年(含)	教育管理學士學位學程
100000001	張學	在學		

再點選「學號」

→ 顯示該生學籍學位及歷學期休復學紀錄

**學籍學位**

目前就讀學系	轉主系
教育管理學系	

**休復學紀錄**

學期	學號	休學學期	復學學期	是否復學
100學期	100000000	101	102	是

## 三、課業

(3/10)

點選「平均及排名」

→ 表列全班平均及排名

**全班平均及排名 06學年度第1學期**

學號	姓名	平均	最高成績	排名
100000000	張學	52.5	XXXXXXXXXX	20
100000001	張學	49.83	XXXXXXXXXX	23
100000002	張學	39.52	XXXXXXXXXX	48
100000003	張學	52.2	XXXXXXXXXX	21

再點選「學號」

→ 顯示該生歷學期平均及班上排名

**歷年平均及排名**

學號	姓名	最高成績	排名
100000000	張學	52.5	XXXXXXXXXX
100000001	張學	49.83	XXXXXXXXXX
100000002	張學	39.52	XXXXXXXXXX
100000003	張學	52.2	XXXXXXXXXX

## 三、課業

(4/10)

點選「歷年成績」→ 表列全班資料

**學生歷年成績**

學號	已修學分數	未修學分數
100000000	41	23
100000001	40	40
100000002	12	12

再點選「學號」→ 顯示該生歷學期修課成績狀況

**學生歷年修課成績**

課程	學號	成績	學分
基礎修	D-5102-15163-Web-基本原理與討論	65.0	3
Web修	D-5111-02933-離散數學	60.0	3
離散修	D-5112-00010-線性	82.0	0
Web修	D-5112-02229-群論	76.0	3
Web修	D-5112-02999-離散代數	60.0	3
Web修	D-5112-02766-離散代數	60.0	3
Web修	D-AT00-00476-人機工程	82.0	0
Web修	D-5191-100001-圖論	74.0	3

## 三、課業

(5/10)

點選「最新選課」→ 顯示全班當學期選課狀況

**學生最新選課狀況**

學號	已修學分數	選修學分數	未選修學分數	其他學分數
100000000	41	3	3	0
100000001	40	3	3	0
100000002	12	3	3	0

再點選「學號」→ 顯示該生當學期課表

**學生當學期課表**

學號	第一學期	第二學期	第三學期	第四學期	第五學期	第六學期	其他學分
100000000	基礎修	Web修	Web修	Web修	Web修	Web修	0
100000001	基礎修	Web修	Web修	Web修	Web修	Web修	0
100000002	基礎修	Web修	Web修	Web修	Web修	Web修	0

三、課業 (6/10)

點選「二一紀錄」

三、課業 (7/10)

點選「核心行為檢測」

三、課業 (8/10)

點選「期中預警(學生)」→ 再點選某位學生「預警課程」

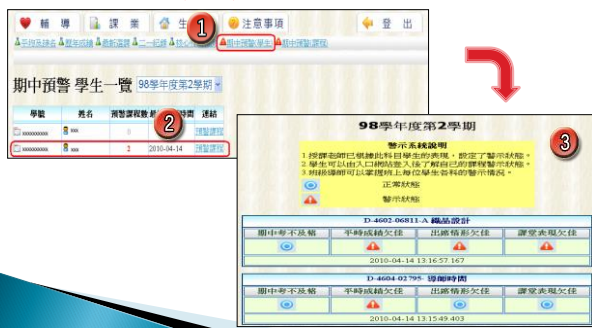

三、課業 (9/10)

點選「期中預警(課程)」

三、課業 (10/10)

點選「學習地圖」

四、生活 (1/7)

點選「生活」

四、生活 (2/7)

點選「學生照片名冊」  
→ 列出全班學生照片名冊，並可連結個人基本資料

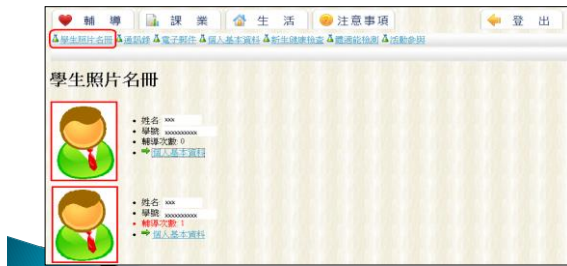

四、生活 (3/7)

點選「通訊錄」 → 可匯出表格資料至Excel

四、生活 (4/7)

點選「電子郵件」  
1. 全班學生校內電子郵件批次寄送  
2. 全班學生校外電子郵件批次寄送(有登錄者)  
3. 點選個人校內或校外電子郵件寄送

四、生活 (5/7)

點選「個人基本資料」 → 再點選「學號」  
→ 可再查看該生「家庭狀況」、「自我介紹」

四、生活 (6/7)

點選「新生健康檢查」或「體適能檢測」  
→ 相關「說明文件」 → 再點選「學號」

四、生活 (7/7)

點選「活動參與」 → 再點選「學號」

五、活動系統 (1/7)

連結至「活動系統」→ 點選「場次及報名」  
 (活動系統網址 → <http://activity.dsa.fju.edu.tw/>)

五、活動系統 (2/7)

點選「我要報名」

五、活動系統 (3/7)

以 LDAP 單一帳號密碼登入活動報名系統

五、活動系統 (4/7)

成功登入後，點選「切換至課程團體報名」

五、活動系統 (5/7)

表列出老師當學期的任課課程  
 → 點選「導師時間」的「整班報名參加」

五、活動系統 (6/7)

預設將全班學生皆勾選為「參加」

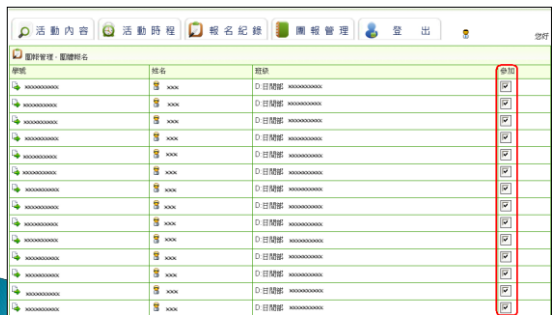

## 五、活動系統

(7/7)

1. 老師可視情況個別清除學生參加註記，請直接點按勾選符號「✓」，即呈現未勾選狀態「□」，表示不會被帶入報名。
2. 勾選符號「✓」者，在您按下報名確認鍵後，即幫學生完成報名，系統並會自動寄發校內電子郵件通知學生。

## 六、知能研習

(1/4)

點選「知能研習」

## 六、知能研習

(2/4)

點選「知能研習」→再點選「研習參與紀錄」  
可看到各項導師會議及研習參與狀況

## 六、知能研習

(3/4)

點選「知能研習」→再點選「即將舉辦研習」  
可查閱即將舉辦的導師會議及研習，並連線報名。

## 六、知能研習

(4/4)

點選「知能研習」→再點選「導師知能研習認證」  
可查閱未來幾週內將舉辦的導師專屬課程，並連線報名。

## 『導師輔導系統平台』管理端 統計功能

## 管理端—統計功能（權限-系主任/系公務帳號）

- ▶ 輔導紀錄統計報表（學生被輔導統計範例：請見下一頁）

項目	全校老師歷年輔導統計	學生被輔導統計
內容	全校歷年老師執行輔導時數/次數統計	學生被輔導次數統計
	全校歷年老師執行輔導類型統計	學生被輔導類型統計

- ▶ 班級活動統計報表（範例）

單位	班會	聚餐	一般聚會	總次數
C:進修部	32	6	3	41
D:日間部	283	58	76	417

## 管理端—學生被輔導類型統計

單位	OO學年度第O學期										
	個人輔導							團體輔導			
	課業	生活	交友	心理	生涯	課外活動	期中預警追蹤	轉介補救教學	家長晤談	休退學輔導	課業
C:進修部	860	1053	263	194	401	297	166	0	0	0	122
D:日間部	8931	7018	3207	2410	5222	3259	1275	0	0	0	4675
G:研究所	0	0	0	0	0	0	0	0	0	0	0
T:二年制	54	48	5	28	27	0	3	0	0	0	12

單位	OO學年度第O學期										
	個人輔導							團體輔導			
	課業	生活	交友	心理	生涯	課外活動	期中預警追蹤	轉介補救教學	家長晤談	休退學輔導	課業
C:進修部	924	1201	201	122	399	342	293	0	72	72	45
D:日間部	7944	5951	2870	2582	4934	2709	1988	0	130	130	4042
T:二年制	39	35	4	18	17	4	1	$a) = \binom{n}{k} x^k$	0	0	16

101學年度新增

## 系統使用注意事項(摘自系統注意事項)

- ▶ 本系統因提供學生相關隱私資料，必須經由學校內部網路使用，如欲於家裡或其他非學校內部網路上使用此導師輔導系統，請使用具功能限制之導師輔導系統(校外使用)
- ▶ 導師輔導紀錄登錄截止時間為次學期開學前2周，請導師們多加留意。(實際截止日期通常會延至開學前1周)
- ▶ 若輔導同學名單有誤，請洽學務處(分機：2138)
- ▶ 請務必遵守電腦處理個人資料保護法規定

## 其他注意事項

- ▶ 「班級活動」登錄，校外使用僅登錄到學期結束。

第一學期結束時間通常為**1月31日**

第二學期結束時間通常為**7月31日**

謝謝您的聆聽

# 附件三

## 職涯輔導資源— CVHS 系統平台簡介

# 109學年度 新任導師研習

109.09.09

職涯發展與就業輔導組

## 內容大綱

- 1 職輔組經營方針
- 2 職涯資源介紹
- 3 CVHS 系統說明
- 4 CVHS 輔導機制

## 一、職輔組經營方針

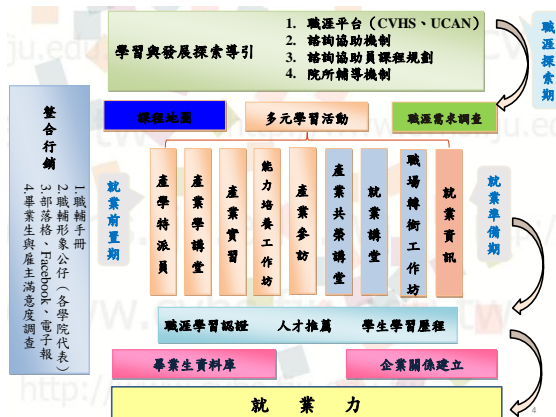

## 二、職輔資源介紹

### 職輔組官網—職輔活動

活動名稱	活動日期	活動內容	地點	備註
就業力	10/20-10/24	【職】多學期課程：系列工作坊、講座、研討會	國際會議中心	高階班
就業力	10/20-10/24	【職】多學期課程：系列工作坊、講座、研討會	國際會議中心	高階班
就業力	10/20-10/24	【職】多學期課程：系列工作坊、講座、研討會	國際會議中心	高階班
就業力	10/20-10/24	【職】多學期課程：系列工作坊、講座、研討會	國際會議中心	高階班
就業力	10/20-10/24	【職】多學期課程：系列工作坊、講座、研討會	國際會議中心	高階班
就業力	10/20-10/24	【職】多學期課程：系列工作坊、講座、研討會	國際會議中心	高階班
就業力	10/20-10/24	【職】多學期課程：系列工作坊、講座、研討會	國際會議中心	高階班
就業力	10/20-10/24	【職】多學期課程：系列工作坊、講座、研討會	國際會議中心	高階班
就業力	10/20-10/24	【職】多學期課程：系列工作坊、講座、研討會	國際會議中心	高階班
就業力	10/20-10/24	【職】多學期課程：系列工作坊、講座、研討會	國際會議中心	高階班

## 職涯講座/職人夢想家談趨勢

10/28(三), 13:30-15:30  
人生不是單選題—勇敢為自己抉擇

12/4(三), 13:30-15:30  
空服員的手作甜點

12/09(三), 13:30-15:30  
簡單人生-打造個人品牌

11/18(三), 13:30-15:30  
面白大丈夫劇團

## 多元學習活動—全校產業參訪

舉辦時間：109.10.21(三)中午發車  
報名時間：109.09.29 ~ 109.10.08

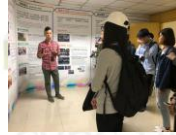

## 多元學習活動—全校產業參訪

活動代碼：28529、28530

## 產業共榮--人資達人講座

日期：  
10/07(三) 那些年 服務業教會我的事  
10/14(三) 社會新鮮人生存必備~職場好人緣  
12/16(三) 我的未來履歷書  
時間：  
13:30-15:30

## 產業共榮--企業說明會

下學期配合專業學及  
企業用人需求舉辦

## 工作坊

辦理日期：  
10/13, 出色溝通力-人際篇  
10/15, 國際商務禮儀  
10/16, 時間管理(一)-如何不瞎忙  
10/20, 出色溝通力-網路篇  
10/22, 魅力表達聲調篇  
10/23, 時間管理(二)-時間管理精華-自我管理  
13:30-15:30

### 職場美學工作坊

知香-精油工作坊  
食物交響曲 系列課程  
11/18(三) 13:30-15:30  
11/25(三) 13:30-15:30  
12/02(三) 13:30-15:30

時尚香氛 系列課程  
11/20(五) 13:30-15:30  
11/27(五) 13:30-15:30  
12/04(五) 13:30-15:30

辦理日期：  
彩妝系列-11/19、11/26、12/03  
服儀系列-12/10、12/17、12/24  
13:30-15:30

### 形象打造工作坊

## 就業力認證

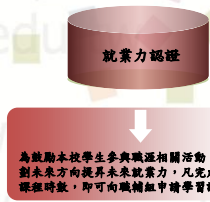

### 就業力認證

**什麼是就業力？**  
有工作就等於有就業力嗎？  
就業力(employability)指個人具備在職場中從事各種職務的知識、態度及專業工作(技能)、「專業工作(職業)」，以及良好工作態度和團隊合作力。

**如何獲得就業力？**  
大學畢業生應具備可以應付就業力，包括知識技能的一方面及態度，就業力可從就業力訓練方法、

**認證條件**  
1. 畢業學分數：(畢業證書)：「個人素質」、「團隊合作力」  
2. 畢業學分數：(畢業證書)：「專業工作(職業)」  
3. 畢業學分數：(畢業證書)：「專業工作(職業)」

**ARE YOU READY?**  
為職輔組準備「就業力認證」證書，請檢附申請證書第一份資料到職輔組！

**如何取得「就業力認證」獎勵？**  
1. 參加「就業力認證」課程  
2. 參加「就業力認證」課程  
3. 參加「就業力認證」課程  
4. 參加「就業力認證」課程

**認證條件**

A. 畢業學分數認證	畢業證書
B. 畢業學分數認證	畢業證書
C. 畢業學分數認證	畢業證書
D. 畢業學分數認證	畢業證書

## 多元學習活動—產特招募與培訓

分級	角色	期程	招募	培訓課程
初階	執行	一學期	招募	1.團隊合作類 2.技能應用類 3.小組輔導類 4.CVHS培訓
中階	規劃 合工	一學年	活動，並學習如 團隊動力培訓	1.團隊合作類 2.技能應用類 簡報培訓

## 職輔組官網—最新消息

## 職輔組官網—求職求才

## 青年職涯趨勢調查研究

- 青年選擇討論未來職涯發展的對象？
  - (1)「同儕(學長姊、同學、朋友)」
  - (2)「父母」
  - (3)「兄弟姊妹」
  - (4)「情人/伴侶」
  - (5)「親友」
  - (6)「系所教師及導師」
  - (7)「國高中師長」
  - (8)「職涯專業人員」
- 青年認為解決職涯問題的有效管道？
  - (1)「網路搜尋」
  - (2)同儕(學長姊、同學、朋友)
  - (3)「父母」
  - (4)「系所教師及導師」
  - (5)「職涯專業人員(例，心理師、職涯諮詢師)」
  - (6)「兄弟姊妹」
  - (7)「國高中師長」
  - (8)「親友」
  - (9)「情人/伴侶」

資料來源：吳淑娟、鄭維政、田芳蘭(民106)·青年職涯發展趨勢研究，教育部委託之專題研究成果報告(編號：PGI0608-0004)，未出版。

需要研究成果全者，請至Google「政府研究資訊系統GRB」輸入青年職涯發展趨勢 點選全文連結即可下載

## 青年職涯趨勢調查研究

- 青年對學校推動生(職)涯教育的建議
  - (1)「鼓勵教師與產業接軌，瞭解產業趨勢」(54.7%；56.6%)
  - (2)「開設職涯課程，引導學生自我探索」(57.3%；53.9%)
  - (3)「增進教師職涯素養，陪伴與支持學生進行職涯探索」(52.1%；50.4%)
  - (4)「邀請學長姊或校友回校分享」(49.8%；46.7%)
  - (5)「重視學生職涯輔導工作，強化職輔單位資源」(46.7%；46.5%)

資料來源：吳淑娟、鄭維政、田芳蘭(民106)·青年職涯發展趨勢研究，教育部委託之專題研究成果報告(編號：PGI0608-0004)，未出版。

需要研究成果全者，請至Google「政府研究資訊系統GRB」輸入青年職涯發展趨勢 點選全文連結即可下載

## 導師知能研習-學習與生涯輔導議題

「疫情對消費性產業  
之影響與創新展望」  
日期：11/04 (三)  
時間：12:00~14:00  
地點：文開樓LE3A

「5G產業發展趨勢前瞻」  
日期：10/22 (四)  
時間：12:00~14:00  
地點：文開樓LE3A

19

## 職輔社群

- 本組FB粉絲團

- LINE@職輔小幫手

- LINE@職輔古得加 (Good Job)

20

## 三、CVHS系統說明

### 認識生涯與就業協助系統 (CVHS)

《大一(大二)  
生涯探索模組

《大二(大三)  
能耐發展模組

《大三(大四)  
學職轉換模組

生涯世界模組

### 職涯空間

職業興趣量表  
工作價值觀量表  
高教生涯信念量表  
時間焦點量表  
技能測評量表  
知識量表  
求職行為量表

O\*NET  
CIP  
台灣本土資料

資訊串接  
整合  
研究

21

22

## CVHS系統連結

- 生涯與就業協助系統 (CVHS) 資訊網  
<http://eao.dsa.fju.edu.tw/CVHS/>

- 生涯與就業協助系統 (CVHS)  
<http://www.cvhs.fju.edu.tw/cvhs2014>

23

## 四、CVHS 輔導機制

24

### 三階段輔導機制

### 實務操作—系統施測

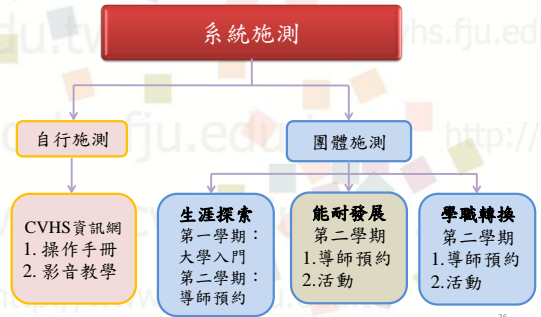

### 實務操作—團體討論與認識

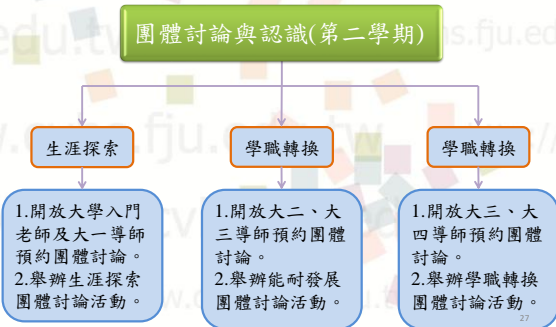

### 實務操作—個人職涯諮詢類型說明

- 職涯諮詢**  
· 探索及整理經驗，規劃職涯藍圖
- 履歷自傳**  
· 客製化履歷自傳，突顯自身優勢
- 線上履歷健診**  
· 修改履歷不出門，線上給予建議
- 模擬面試**  
· 真實面試現場體驗，練習行銷自己
- 產業趨勢**  
· 瞭解產業未來發展趨勢

### 輔導工作與CVHS輔導機制配合方案

名稱	進行方式	第一學期	第二學期	資源
生涯探索 模組	自行施測	生涯與就業協助系統資訊網		模組一使用手冊 CVHS團體施測 CVHS團體討論
	團體施測	大學入門預約	活動報名系統	
	團體討論	大學入門預約	活動報名系統	
能耐發展 模組	自行施測	生涯與就業協助系統資訊網		模組二使用手冊 企業實習 職涯講座
	團體施測	活動報名系統	導師預約	
	團體討論	活動報名系統	導師預約	
學職轉換 模組	自行施測	生涯與就業協助系統資訊網		模組三使用手冊 黃金就業力工作坊 企業說明會
	團體施測	活動報名系統	導師預約	
	團體討論	活動報名系統	導師預約	
職涯諮詢	自行預約	職輔組官網-職涯平台- 職涯諮詢協助預約		心理師、職涯協助者 一對一職涯諮詢

聯絡人：鄭浩元心理師  
電話：02-2905-4143  
E-mail：094250@mail.fju.edu.tw

The End~  
感謝聆聽！

## 附件四

學輔中心資源介紹-  
陪伴學生-與您同行

淨 聆 愛 覺

天主教輔仁大學

# 陪伴學生——與您同行

學生輔導中心

## 大學生的特性

- Erikson-18-20幾  
自我統整 = 角色混淆  
友愛親密 = 孤癖疏離
- 未來發展的抉擇——快速變動的世代
- 人際間互動模式——網路世代

## 具影響力的生活事件(239)

正向事件	負向事件
• 擁有談得來的或知心的好友-3.05	• 在課業方面，經常感覺缺乏動力-2.41
• 加入新的團體或結交新朋友-2.30	• 在期中、期末考失常-1.89
• 可選到想要的課-2.25	• 經常覺得錢不夠用-1.64
	• 在公開的場合丟臉-1.63

## 影響憂鬱、幸福感的復原力因素

憂鬱	幸福感
應變力	人際連結
人際連結	抗壓因應
	應變力
	積極求新

- 4\*、別人總是說我很沒幽默感。
- 9、我能傾聽他人。
- 14\*、我不擅與人溝通。
- 19、我能尊重別人。
- 24\*、我很難跟別人建立親密關係。
- 29、我能夠觀察到周圍朋友的情緒。
- 34、我時常關心與鼓勵別人。
- 39、我能夠為別人著想。

## 影響憂鬱、幸福感的人際互動情緒

憂鬱	幸福感
焦慮	自信
快樂*	快樂*
生氣	生氣*
忍耐	安全

## 導師——提燈引路的人

### 學生輔導中心各學院專責老師 (109/8/1開始)

部別	專責學院	專責心理師
日間部	管理學院、社科學院	周佩君、王昭琪
	理工學院、外語學院	蔡幸祖、彭雪莉
	醫學院、法律學院、藝術學院、民生學院	何冠登、利得誠
	文學院、傳播學院、教育學院、織品學院	梁怡恩、孫允儀
進修部	進修部各學系、資創學程	葉怡君
	商管、軟創、運管、資健學程	劉明媚
	文創、文服、長照、大傳、設計學程	林欣瑜

若您的「學生」需心理輔導之專業協助（如精神評估、心理諮商或測驗、其它與醫療、社工、輔導銜接之需要），可直接與各院專責輔導老師聯絡討論。

### 我們的服務地點與時間

地點：國璽樓二樓 (MD 222)  
 時間：8:10 ~ 22:00  
 分機：2237、3003、2258、3059  
 網址：<http://www.scc.fju.edu.tw>

## 1091我們將為您做些什麼？

- 協助關注高關懷新生
- 協助關懷復學生
- 學生問題諮詢與轉介
- 個別晤談(心理諮商)
- 導師知能研習
- 支援班級輔導
- 心理衛生演講班級預約(導師時間、大學入門)
- 影片(公播版)借閱

## 新生心理篩檢

每年學輔中心針對新生進行心理情緒狀態的篩檢，目的在幫助老師和同學了解個人心情及憂鬱狀態，並提供適切的輔導服務。

- 對象：大一新生、轉學生新生、研究所新生。
- 方式：學生自行登入學生資訊管理系統填寫「新生心理衛生自我檢測量表」(臺灣人憂鬱症量表)。
- 結果：學生填寫可立刻看到分數及建議。從量表中學生會知悉量表結果由校方訓輔人員作為提供適切輔導的工具，並由學生選擇不同意讓導師知道結果。
- 因應個資法規定，學生可選擇不同意讓導師知悉完整結果。不同意導師知悉的學生將由學輔中心專業輔導人員進行電話追蹤訪談，視學生需要立即安排諮商或就醫等輔導資源。**學輔亦會視情況知會導師需密集關切的學生。**
- 108學年度共篩檢出440位高關懷新生，學輔中心電話追蹤253位學生，聯繫到133位，其中19位同學在電訪之後開始進入諮商輔導協助系統。

## 新生心理篩檢

1. 導師可以從導師輔導系統平台查詢該班的心理衛生量表分數的結果，請點選「**輔導**」。

2. 紅色的星號意指有輕生意念，只要有填寫有輕生意念，不管學生同不同意都會標示出來。

資料來源：學務處導師輔導系統平台介紹

## 新生心理篩檢

3. 點選學號即可開啟學生詳細填寫的內容。

- 開學後會將量表說明及輔導策略寄送給導師。若導師有相關疑問也可以洽詢學輔中心各學院專責輔導老師，或諮詢**新生篩檢承辦人利得誠#3003**。

## 108學年度各學院列管個案統計(含通報、高風險)

學院	108	109
文學院	5	8
教育學院	8	5
傳播學院	5	7
藝術學院	7	9
醫學院	9	5
理工學院	1	3
外語學院	1	24
民生學院	1	5
食品學院	5	5
法學院	1	6
社科院	4	4
管理學院	4	3
進修部	10	12
通報	5	8
高風險	2	2
總計	10	10

註：「通報」：自殺、性平、家暴。「高風險」：新生高關懷、復學生、轉銜。

## 心理諮商(個別晤談)：

由受過專業訓練的老師提供1-6次個別晤談，目前每週提供大約**300**小時的個別晤談。一般而言，每次晤談約50~60分鐘(包含精神科醫師駐診諮詢)。

## 108學年個別諮商人次分析(各學院)

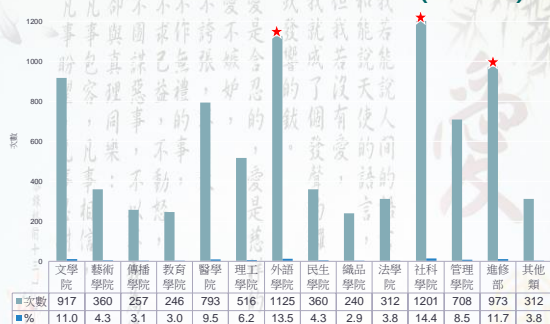

\*來談學生人次依序為「社科學院」、「外語學院」、「進修部」  
PS:社科學院含助人相關科系。

## 108學年個別諮商問題分析(來談問題)

\*來談問題依序為「自我瞭解」、「家庭關係」、「人際關係」

## 109(1)學輔中心舉辦的活動

活動類型	活動場次	承辦人	報名方式
導師輔導知能研習活動	3	王碩琪	掃描QR CODE
支援導師時間活動	珍愛生命守門人	何冠瑩	電話承辦人
	支援日間部	梁怡恩	掃描QR CODE
	支援進修部	葉怡君	
	心理衛生演講	梁怡恩	
其他心理衛生推廣活動	午餐約會	孫允儀	掃描QR CODE
	成長團體	程慈毓	親至學輔中心報名

## 109(1)導師知能研習

場次	主題	日期	時間	講者	地點	報名
1	雖然是高關懷但是沒關係-利用重載走進學生的心	10/15 (四)	12:00-14:00	陳素真 心理師	文開樓 3A會議室	
2	沒有你，我不行~淺談危險情人之輔導策略	10/28 (三)	12:00-14:00	余佳蓉 心理師	文開樓 3A會議室	
3	正視內心的小劇場-從內心挖掘真正的情緒起伏	11/17 (二)	12:00-14:00	許晏寧 心理師	野樂樓 咨政廳	

## 支援班級輔導(導師時間)

透過團體心理測驗及班級輔導活動，協助同學瞭解個人對自我心理狀態的探索，並加強心理衛生知識的宣導，協助同學培養正向自我評價。

## 活動預告：班級心理輔導活動(日間部)

類型	主題	活動類型	所需時間
團體測驗	個人風格量表 (MBTI)	人格測驗	90~100分鐘
	FJU GO	生活適應	
班級活動	Pressure?Treasure!化壓力為內在資源	壓力因應	
	Face ID-讓你的情緒unlock	情緒調適	
	潛隱-溝通中的隱藏訊息	人際溝通	
	珍愛生命守門人	生命教育	

◆「珍愛生命守門人」課程申請洽承辦人何冠瑩(分機3003)。  
◆其餘活動每位老師以預約1場班級團體測驗或班級活動為限，本學期預計辦理40場班級活動，報名方式請掃描QRcode或洽承辦人梁怡恩。

## 活動預告：班級心理輔導活動(進修部)

類型	主題	活動類型	所需時間
團體測驗	個人風格量表 (MBTI)	人格測驗	70-90分鐘
	壓力因應-Pressure?Treasure! 化壓力為內在資源	壓力調適	
班輔活動	情緒調適-Face ID~讓你的情緒unlock	情緒管理	
	人際溝通-溝通~溝通中的隱藏訊息	人際關係	
	珍愛生命守門人	生命教育	

- ◆「珍愛生命守門人」課程申請請洽承辦人何冠霆(分機3003)。
- ◆其餘活動，每位老師以預約1場班級心理測驗或班級輔導活動為限，報名請掃描QRcode或洽業務承辦人葉怡君。

## 109(1)心理衛生演講班級預約

演講皆邀請專家名流，分享個人專業經驗與人生歷程，期盼給予同學經營人生方向的不同省思，賦予生命意義感。

主題	日期	時間	講者
在被遺忘的角落，你有我	109/10/21 (三)	13:30~15:30	樂琴
遺蹟邊走中的疑視疑神	109/11/18 (三)		李明瑞
從日常生活找到未來生涯方向	109/12/02 (三)		林上能
我的非常生涯	109/12/16 (三)		方將任

- ◆每個班級以預約的1場演講為限，各場次視場地大小開放1-2個班級預約(開學場地協調確認後公告開放名額)。
- ◆報名方式請至Google表單預約，有疑問請洽業務承辦人梁怡恩。

## 輔導活動規劃辦理

### 成長團體

- 【不知...以假世來狂歡! ?】  
負能量餐食團體
- 【探索未知的勇氣】即興劇體驗工作坊
- 【其實，你沒有你想像中這樣】  
人際關係探索團體
- 【音你而在】音樂愛情故事成長團體
- 【與愛醫同行】心理健康工作坊

### 午餐約會

- 我喝的不是咖啡，而是生活-品味工作坊
- 藝術療癒-洗滌新舊語心芽
- 打磨自己的寶石-寶石蠟燭DIY

## DVD(公播版)借閱

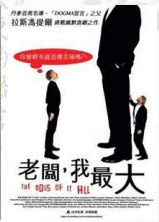

- 1. 每次限借2片，限借一週。
- 2. 逾期一天罰款10元。

## 文宣品資源介紹

職心卡可提供做為個人或工作上的需要使用，例如：與學生、同事、校友接觸時(如：生活職察、導師時間、授課、參與活動、工作上接觸)，對方有表達情緒不佳或有壓力等等，您想提供建議、一些能提昇心理健康的DIY或校內外心理輔導資源時，歡迎您向我們申請！

謝謝聆聽

歡迎指教提問!

# 附件五

班級經營技巧

李玉蓮老師

導師班級經營成果分享  
輔仁大學商品服裝學院  
商品服裝學系  
李玉蓮 副教授 2020/09/09

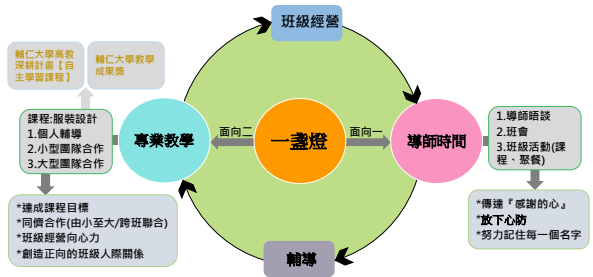

結合專業教學 班級經營與輔導-個人輔導/團隊合作

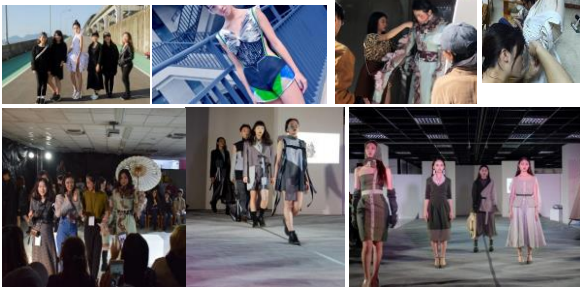

結合專業教學 班級經營與輔導-團隊合作

結合專業教學 班級經營與輔導-團隊合作

服飾設計二年級A0班聯合聯展

輔導五個關鍵過程-每一年新挑戰 轉化導師敬啟與真覺

發現	傾聽	同理	轉介	陪伴
1.可視 2.不可視(背後因) *善用工具-導師輔導系統心理檢測表 *傳單一紙面對 *借力使力解決 *借力使力課程輔導、同儕關心	釀學生般沒有時間壓力，不輕易打斷陳述，轉所欣賞，尊重他(她)，靜下心防	同理心聽學生知覺他靜站在他們的角度，一起與他們面對問題，一起想辦法解決	*轉介到學輔中心，讓學生知道有專業協助，用專業的方法一起協助解決問題 *成功聯合系、學輔中心、教官一百協助，確保舉一切生安好	*每一段過程讓學生感覺有人關心他/她/與陪伴，只要有困難就與他們一起面對一起想辦法解決問題

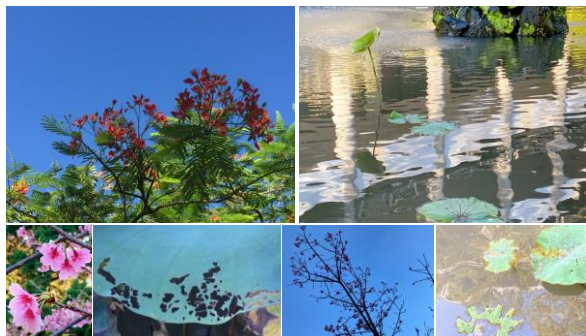

信念/支持/感動

# 附件六

## 班級經營技巧

鄭姍姍老師

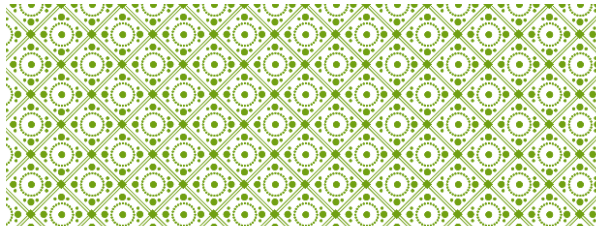

## 導師班級經營分享 | 餐旅系 鄭姍姍

### 老師 與 導師

老師: 傳道、授業、解惑

導師: 陪伴、傾聽、指引

### 經營策略 I

1. 導師訪談: 大一(個別訪談)、大二~大四(個別/團體訪談)
2. 班級活動: 節慶活動(聖誕節、感恩節、春酒等)、班遊·聯繫班級情感
3. 團隊競賽: 班際盃、系際盃、校慶系列活動、球隊·凝聚班上向心力
4. 學生資料表: 住所、經濟來源、聯絡方式、緊急聯絡人、工讀等
5. 社群媒體(LINE / IG): 日常關懷、了解學生課後的活動

### 經營策略 II

6. 學期中的關懷(心情小卡片): 了解學生所面臨的挑戰
7. 考試預警關懷: 了解學生學習上的瓶頸
8. 熟悉學校單位: 獎學金、成績單、休學、姊妹校、學輔中心等
9. 輔人輔仁2.0: 重要訊息即時傳遞、心理衛生講座、班級心理測驗
10. 導師輔導紀錄系統: 隨時記錄學生的狀況

### 班級經營，步步為營

第一年 第三年  
認識彼此 規劃未來

第二年 第四年  
志趣&履歷 畢業前之準備

## 第一年: 認識彼此

1. 熟記全班同學名字
2. 一起參與天使與主人活動
3. 共同擬定每一個學生的短中期目標
4. 個人資料表

## 第二年: 個人志趣&履歷

1. 志趣方向
2. 個人資料表
3. 檢視中短期目標
4. 建立個人履歷表
5. 校內/外班級活動

## 第三年: 規劃未來

1. 個人履歷表
2. 中長期目標與行動
3. 校內外班級活動

## 第四年: 畢業前之準備

1. 個人履歷表
2. 模擬面試
3. 生涯建議

## 學生的心事 (大一)

1. 人際互動(沒有朋友)
2. 親子關係(與家人的溝通: 門禁、男女朋友、打工等)
3. 時間管理 (空堂安排)
4. 志趣不合 (轉系、轉學、人生沒有方向)

## 學生的心事 (大二)

1. 人際互動(與好友吵架)
2. 親子關係(與家人的溝通: 感情、打工等)
3. 時間管理 (讀書、打工、感情之時間分配)
4. 志趣不合 (轉系、轉學、人生沒有方向)

## 學生的心事 (大三、大四)

1. 時間管理 (讀書、打工、感情之時間分配)
2. 未來生涯規劃諮詢

## 有溫度的班級

